ЭЛЕКТРЫЧНАСЦЬ... З АДХОДАЎ

МС

СВАЯ СПРАВА. ЯК АТРЫМАЦЬ СУБСІДЫЮ?

4

Выдаецца з 9 жніўня 1917 г.

Родная газета на роднай мове

ЗВЯЗДА

14 ЛЮТАГА 2020 г.
ПЯТНІЦА
№ 30 (29144)

9-24 стар.

МЯСЦОВАЕ САМАКІРАВАННЕ

+TV ПРАГРАМА

ЦЫТАТА ДНЯ

Аляксандр АЎРАМЕНКА, начальнік упраўлення жыллёвай палітыкі Міністэрства архітэктуры і будаўніцтва:

«Адна з першачарговых задач у жыллёвым будаўніцтве Беларусі на сённяшні дзень — у максімальна кароткія тэрміны забяспечыць квадратнымі метрамі шматдзетныя сем'і. Яшчэ на пачатак 2019 года агульная чарга была больш за 660 тысяч маючых патрэбу ў паляпшэнні жыллёвых умоў. Па шматдзетных сем'ях, паводле звестак рэгіёнаў, на кастрычнік 2019 года — 37,9 тысячы. Пры гэтым летась забяспечана жыллём больш за 10 тысяч сем'яў. А накіравана на будаўніцтва больш за 14 тысяч, гэта значыць частка з іх атрымае ключы ўжо сёлета».

КВЕТКІ ДЛЯ САМЫХ КАХАНЫХ

Без прыгожага тавару, які прадае Алеся БАРЭЙКА, не абыходзіцца ніводнае свята. Асабліва запатрабаваны ён у Дзень закаханых. Назву гэтага тавару ведаюць усе! Ружы, хрызантэмы, ліліі, цюльпаны — дзесяць гадоў Алеся працуе ў сталічнай гандлёвай сетцы «ДорОрс», з якіх тры гады — менавіта ў кветкавай краме ў цэнтры сталіцы.

Фота Анатоля КЛЕШЧУКА.

КАРАТКА

- Больш за 95% заяў на размарозку сямейнага капіталу звязаныя з паляпшэннем жыллёвых умоў.
- **Новы беларускі інфармацыйны тэлеканал плануецца запусціць у 2021 годзе.**
- Межы Віцебскай, Магілёўскай і Гомельскай абласцей зменяць.
- **Фестываль «Каложскі Дабравест» у Гродне будзе рэкордным па колькасці краін-удзельніц.**
- Прыкладныя этычныя правілы для педагогаў апублікаваныя на сайце Мінадукацыі.
- **У 15 сем'ях Гомельскай вобласці ў 2019 годзе нарадзілася шостае дзіця.**
- Дом сумеснага пражывання для пажылых людзей і інвалідаў адкрылі ў Белаазёрску.

Фінансы

Стрымаць інфляцыю ў межах 4—5 % нам па плячы

Як мы ўжо паведамлялі, з 19 лютага стаўка рэфінансавання зніжаецца з 9 да 8,75 % гадавых, стаўка па крэдыце авернайт — з 10 да 9,75 % гадавых, стаўка па дэпазіце авернайт — з 8 да 7,75 % гадавых. Адпаведнае рашэнне прынята праўленнем Нацыянальнага банка краіны па выніках пасяджэння па грашова-крэдытнай палітыцы, заявіў старшыня праўлення Нацбанка Павел КАЛАУР на брыфінгу ў сераду.

Ключавыя фактары, якія браліся пад увагу

Кіраўнік галоўнага банка краіны адзначыў, што на працягу гэтага года інфляцыя будзе знаходзіцца ў межах устаноўленага мэтавага арыенціру — 5 працэнтаў. У прагнозе ўлічаны запланаваны рост рэгуляваных цэн і тарыфаў, які будзе апярэджваць павелічэнне агульнага ўзроўню цэн. Пры гэтым фундаментальныя фактары, абумоўленыя станам нацыянальнай эканомікі і мерамі макраэканамічнай палітыкі, сфарміравалі аснову для забеспячэння ўмеранага характару інфляцыйных працэсаў.

«Па выніках 2019 года прырост спажывецкіх цэн склаў 4,7 % пры мэтавым параметры 5 %. Гэта крыху ніжэй, чым мы ацэньвалі. У сваю чаргу, базавая інфляцыя запаволілася да 3,5 % і захаваецца паблізу гэтага ўзроўню на працягу 2020 года», — адзначыў Павел Калаур.

СТАР. 2

Камунальныя стасункі

ЖЫВАЯ ПРАБЛЕМА

Прадпрыемствы ЖКГ займаюцца адловам беспрытульных жывёл. Але ці павінны яны гэта рабіць?

Летась у Мінскай вобласці адлавілі больш за пяць тысяч бадзяжных жывёл, толькі 203 з іх знайшлі свой дом. Толькі ўявіце сабе, як лічбы адлову павялічваюцца ў маштабах усёй краіны! І як яны маглі б паменшыцца, калі б кожная служба займалася сваёй справай...

АДСУТНАСЦЬ РЭСУРСАЎ

У Беларусі адлоў беспрытульных жывёл рэгулюецца пастановай Савета Міністраў — мясцовыя ўлады вызначаюць спецыялізаваныя арганізацыі, якія будуць займацца гэтым пытаннем у пэўным населеным пункце. У большасці выпадкаў сярод іх аказваюцца прадпрыемствы жыллёва-камунальнай гаспадаркі. Пры гэтым кожны выезд брыгады ажыццяўляецца за іх сродкі, а кампенсацыю з бюджэту яны атрымліваюць толькі праз некаторы час.

Напрыклад, большасць камунальнікаў Мінскай вобласці (17 з 22 раёнаў. — ***«Зв.»***) адлоўліваюць жывёл самастойна, але некаторыя з іх дэлегуюць гэтыя абавязкі сталічнаму КВУП «Фаўна горада». Якое, дарэчы, таксама ўваходзіць у сістэму ЖКГ. Некаторыя арганізацыі ўтрымліваюць жывёл у сямі спецыялізаваных пунктах, якія дзейнічаюць на Міншчыне, а хтосьці адпраўляе іх у Мінск.

СТАР. 4

ISSN 1990 - 763X

З ПЕРШЫХ ВУСНАЎ

«НАМ ЁСЦЬ КУДЫ РАСЦІ, АСАБЛІВА Ў СФЕРЫ ГАНДЛЁВА-ЭКАНАМІЧНЫХ АДНОСІН»

Адбыліся перагаворы Прэзідэнта Беларусі Аляксандра Лукашэнкі і кіраўніка Федэральнага дэпартамента замежных спраў Швейцарскай Канфедэрацыі Іньяцыа Касіса

Шматбаковая дыпламатыя, знешнегандлёвая дзейнасць, перавага машынабудавання ў прамысловасці, развітая сельская гаспадарка, прыгожая прырода і безліч азёр — у Беларусі і Швейцарыі больш агульнага, чым здаецца на першы погляд. Часам нашу краіну называюць усходнееўрапейскай Швейцарыяй, у асноўным з-за палітычнай пазіцыі ўзаемавыгаднага супрацоўніцтва і нейтралітэту ў канфліктах. Але ці дастаткова гэтых рыс падабенства для сяброўства з дакладнасцю швейцарскіх гадзіннікаў?

З агульнага пачаў сустрэчу і Аляксандр Лукашэнка, звярнуўшы ўвагу, што Беларусь называюць усходняй Швейцарыяй. І ён не супраць. Такі статус Швейцарыя заслужыла дзякуючы сваёй палітыцы, пастаяннаму нейтралітэту і прыстойнасці ва ўзаемаадносінах з іншымі дзяржавамі. «Праўда, ёсць невялікія адрозненні. Мы краіна лясная, раўнінная, з вялікай колькасцю водных рэсурсаў, — звярнуў увагу кіраўнік нашай дзяржавы. — У вас, што прыцягвае заўсёды людзей, вельмі шмат добрых, даступных гарналыжных курортаў, горы вельмі ўпрыгожваюць вашу краіну. На жаль, у нас гэтага няма».

Ён адзначыў, што паміж дзяржавамі былі і ёсць добрыя палітычныя стасункі. Пры такім фундаменце неабходна звярнуць увагу на эканамічныя пытанні. «Нам ёсць куды расці, асабліва ў сферы гандлёва-эканамічных адносін. ***Эканоміка — галоўнае. Мы гатовы (і такія прыклады ёсць) даць швейцарскаму бізнесу самыя выгадныя ўмовы для інвеставання»***, — сказаў Прэзідэнт.

Добрым крокам для пашырэння супрацоўніцтва стане і абмен пасольствамі. Учора кіраўнікі знешнепалітычных ведамстваў Іньяцыа Касіс і Уладзімір Макей узялі ўдзел у цырымоніі адкрыцця пасольства Швейцарыі ў Мінску, якое з 2007 года было прадстаўлена толькі адзяленнем.

«Ваш візіт вельмі важны, ён своечасовы. І, упэўнены, ***ён дасць штуршок паглыбленню нашага супрацоўніцтва»***, — падкрэсліў Аляксандр Лукашэнка.

Іньяцыа Касіс падзякаваў Прэзідэнту за магчымасць сустрэчы і расказаў пра традыцыю падчас наведвання іншых дзяржаў: перад перагаворамі з палітыкамі ён праводзіць сустрэчу са швейцарскай дыяспарай. «Для мяне было вельмі важна даведацца пра іх адчуванні ад Беларусі, іх успрыняцце Беларусі. І ўсе яны ў адзін голас высока хвалілі і высока ацэньвалі тое развіццё, тую дынаміку, якая назіраецца ў Беларусі», — падкрэсліў кіраўнік Федэральнага дэпартамента замежных спраў Швейцарскай Канфедэрацыі.

Іньяцыа Касіс пагадзіўся, што ў краін шмат агульнага, у тым ліку і выклікаў. Яны знаходзяцца ў падобнай геапалітычнай сітуацыі — акружаны буйнымі, моцнымі суседзямі. Для Швейцарыі гэта Германія, Францыя, Італія, для Беларусі — Расія, Польшча.

«Нам трэба замацоўвацца, абараняць сваё месца ў гэтым акружэнні. І вельмі важны пункт для гэтага — развіццё дыпламатыі, пошук свайго месца на сусветнай арэне, — паведаміў кіраўнік Федэральнага дэпартамента замежных спраў Швейцарскай Канфедэрацыі. — І Беларусь нямала дасягнула ў пытаннях урэгулявання ўкраінскага крызісу».

* * *

Дарэчы, гэта першы візіт у нашу краіну афіцыйнага прадстаўніка высокага ўзроўню са Швейцарыі. Таму насычаны графік дзелегацыі апраўданы.

Раніцай Валерый Міцкевіч, намеснік старшыні Палаты прадстаўнікоў, сустрэўся са сваім калегам Андрэасам Эбі, які з 2017 года суўзначальвае парламенцкую групу дружбы з Беларуссю. У беларускім парламенце ўжо сфарміравана новая рабочая група па супрацоўніцтве з парламентам Швейцарыі, якой кіруе Андрэй Савіных. Чакаецца, што сёлета ў Мінску адбудзецца чарговае пасяджэнне Беларуска-швейцарскага сумеснага камітэта па гандлі і эканамічным супрацоўніцтве, у якім возьмуць удзел і парламентарыі. Мерапрыемства надасць імпульс ажыўленню не толькі гандлю, але і інвестыцый.

Фота БелТА.

Уладзімір МАКЕЙ і Іньяцыа КАСІС падчас адкрыцця пасольства Швейцарыі ў Мінску.

Валерый Мацкевіч адзначыў і сумесную дзейнасць на пляцоўцы міжнародных арганізацый: «Наша работа ў Парламенцкай асамблеі АБСЕ вельмі плённая. Асабліва каштоўны той факт, што швейцарскія калегі ўжо тры гады запар падтрымліваюць пазіцыю Беларусі. У тым ліку на апошняй сесіі ПА АБСЕ, дзе швейцарская дзелегацыя выступіла суаўтарам беларускай рэзалюцыі па тэматыцы стратэгічнага планавання».

Перагаворы кіраўніка Федэральнага дэпартамента замежных спраў Швейцарскай Канфедэрацыі Іньяцыа Касіса і міністра замежных спраў Беларусі Уладзіміра Макея прайшлі нават у двух фарматах — «сам-насам» і пашыраным. Міністры таксама ўзялі ўдзел у цырымоніі адкрыцця пасольства Швейцарыі ў Мінску, якое размясцілася на плошчы Свабоды. З верасня ў Мінску працуе першы ў гісторыі двухбаковых адносін Надзвычайны і Паўнамоцны Пасол Швейцарыі ў Беларусі Клод Альтэрмат.

Марыя ДАДАЛКА.

❍ У тэму

Летась тавараабарот Беларусі і Швейцарыі склаў 258 мільёнаў долараў ЗША. З іх экспарт — амаль 40 мільёнаў долараў, імпарт — 218 мільёнаў. Аснову экспарту сфарміравалі пастаўкі кузаваў для аўто, вырабы з каменю і мінеральных рэчываў, агародніна. Імпартаваліся часткі рухомага саставу, лекавыя сродкі і медыцынскае абсталяванне. Швейцарыя знаходзіцца ў дзясятцы краін — ключавых спажыўцоў беларускага рынку паслуг, займае пятае месца па колькасці прамых інвестыцый на чыстай аснове.

Стрымаць інфляцыю ў межах 4—5 % нам па плячы

(Заканчэнне. Пачатак на 1-й стар.)

Уплыў фундаментальных знешніх і ўнутраных фактараў будзе спрыяць дасягненню мэтавага параметра па інфляцыі і ў сярэднетэрміновым перыядзе.

Першае, на што звярнуў увагу спікер, — знешнія ўмовы застануцца спрыяльныя для дынамікі цэн у нашай краіне. Пазітыўным фактарам тут з'яўляецца запаволенне ў 2019 годзе інфляцыі ў Расіі і нізкі рост цэн у краінах Еўрапейскага саюза. На працягу 2020 года інфляцыя ў гэтых краінах, нягледзячы на яе паступовае паскарэнне, будзе заставацца ніжэйшая за мэтавыя арыенціры.

На гэтым фоне чакаецца падтрыманне нейтральнага характару манетарнай палітыкі Банка Расіі. Працяг мяккай палітыкі Еўрапейскага цэнтральнага банка і Федэральнай рэзервовай сістэмы ЗША прадугледжвае захаванне нізкіх працэнтных ставак у развітых краінах. У гэтых умовах не праглядаецца ўзмацненне рызык адтоку капіталу з краін, якія развіваюцца, і, адпаведна, ціск на іх валюты, перш за ўсё на расійскі рубель.

У сукупнасці знешнія фактары па-ранейшаму будуць аказваць стрымліваючы ўплыў на рост цэн у нашай краіне на тавары, што імпартуюцца.

Другое. З боку ўнутранай эканомікі таксама не чакаецца праінфляцыйнага ціску. Чаму? Спецыялістамі прагназуецца захаванне ўмеранага спажывецкага попыту. Гэтаму будзе спрыяць збалансаваны рост заработных плат на фоне запаволення спажывецкага крэдытавання.

Разам з тым варта ўлічваць, што павелічэнне выдаткаў, у тым ліку звязанае з захаваннем сацыяльнай накіраванасці бюджэту, будзе адбывацца на фоне памяншэння валютных паступленняў. У выніку фіскальная палітыка набудзе нейтральны характар і не паскорыць інфляцыйныя працэсы. Прагназуецца, што ў сярэднетэрміновым перыядзе курс нацыянальнай валюты будзе знаходзіцца паблізу раўнавагі.

Што датычыцца рызык ва ўнутранай эканоміцы, то ў асноўным яны маюць доўгатэрміновы характар. Гэта **інфляцыйныя чаканні**. Па выніках апытанняў, запаволенне інфляцыі спрыяе іх зніжэнню. Ва ўмовах забеспячэння цэнавай стабільнасці з боку чаканняў не прагназуецца значнага дадатковага праінфляцыйнага ўплыву. Разам з тым іх павышаны ўзровень і адчувальнасць да змены цэн на асобныя групы тавараў застаюцца фактарам рызыкі.

Улічваючы сукупнасць усіх пералічаных вышэй фактараў, праўленне Нацыянальнага банка прыняло рашэнне аб зніжэнні стаўкі рэфінансавання.

Сезонны попыт і каранавірус

Адказваючы на пытанне карэспандэнта «Звязды», Павел Калаур адзначыў, што цяперашняя сітуацыя на валютным рынку абумоўлена сезонным попытам. Гэты попыт «трохі скарэкціраваны перагаворным працэсам з Расійскай Федэрацыяй». Статыстыка паказвае, што па выніках студзеня насельніцтва купляла замежнай валюты больш, чым прадавала. Праўда, гэта розніца не такая істотная. Па выніках лютага Нацбанк не чакае нейкага значнага ўплыву на сітуацыю на валютным рынку.

Пры гэтым старшыня праўлення Нацбанка лічыць, што на валютным рынку сёлета валацільнасць (зменлівасць цаны) будзе большая, чым летась. «Гэта правільна для таго, каб курс быў па-сапраўднаму плаваючы. У перспектыве мы павінны перайсці да рэжыму курсу, які свабодна плавае, дзе не павінна быць нават аднадзённых згладжванняў. Нічога страшнага ў гэтым няма. Гэта ўсвядомленыя дзеянні, накіраваныя на рашэнне доўгатэрміновых праблем. Што датычыцца сітуацыі ў найбліжэйшай перспектыве, гэта будзе залежаць у тым ліку і ад таго, наколькі будуць рэалізоўвацца рызыкі, завязаныя на эпідэмію каранавіруса. Як бы то ні было, гэта прама паўплывае на сусветную эканоміку, нейкі ўскосны ўплыў акажа на Расію і на нас».

Сітуацыя будзе залежаць ад таго, наколькі хутка суб'екты гаспадарання Беларусі і Расіі дамовяцца аб цане на нафту, якая пастаўляецца. «Гэта сапраўды аказвае ўплыў на інфляцыйныя і дэвальвацыйныя чаканні насельніцтва», — удакладніў Павел Калаур.

«Утаймаванне» растэрміноўкі было ўзважаным рашэннем

Старшыня праўлення адзначыў, што навядзенне парадку з растэрміноўкамі было не спантанным, а цалкам вывераным рашэннем. «Мы за гэтым працэсам даўно сачылі, ацэньвалі выгады і выдаткі для ўсіх удзельнікаў рынку, у тым ліку для дзяржавы. Улічвалі не толькі эканамічныя, але і сацыяльныя аспекты. Гэтае рашэнне не накіравана на забарону выкарыстання картак растэрміновак, гэтае рашэнне прынята для таго, каб зрабіць працэс празрыстым і ў разумных межах». Да таго ж спікер расказаў, як ездзіў нядаўна на малую радзіму. «Там траціна пенсіянераў з сацыяльнымі пенсіямі пачынае залазіць у растэрміноўку. Кажуць — «так бясплатна». Але гэта не так», — кажа галоўны банкір.

Як паведамляла «Звязда», нядаўна Нацбанк рэкамендаваў банкам абмежаваць памеры ўзнагароджанняў, якія ім павінны выплачваць крамы за афармленне растэрміноўкі. Памер такой камісіі ў некаторых банках даходзіў да 30 %.

«Мы папрасілі іх абмежаваць памер такога ўзнагароджання да 4 %». Цяпер банкі пачалі скарачаць максімальныя тэрміны, на якія даецца растэрміноўка плацяжу. На думку Паўла Калаура, банкі сталі прымаць правільныя рашэнні. Ён прывёў у прыклад адну з камерцыйных фінансавых устаноў: «Ёсць пэўны тэрмін, калі растэрміноўка бясплатная, астатні тэрмін, калі чалавек хоча растэрміноўку на больш працяглы час, — пад пэўны працэнт у залежнасці ад тэрміну. Гэта вырашае дзве праблемы: камісія ва ўзаемаадносінах паміж банкам і гандлёвымі сеткамі знаходзіцца ў разумных межах, а чалавек здзяйсняе менш спантанныя дзеянні».

Іпатэка «прытармазіла» на юрыдычных пытаннях

Гэты механізм вырашэння жыллёвага пытання пачне працаваць, калі будзе створаны прымальны механізм рэалізацыі закладу. Пра гэта заявіў **намеснік старшыні праўлення Нацбанка Сяргей КАЛЕЧЫЦ**. Ён адзначыў, што Нацыянальны банк браў удзел у распрацоўцы праекта ўказа аб іпатэцы. «Напэўна, той праект дакумента, які ёсць, з'яўляецца нейкім кампрамісам на сённяшні дзень. Зразумела, што сёння пытанне іпатэкі ўпіраецца не столькі нават у фінансавыя пытанні і кошт рэсурсаў, колькі ў пытанні юрыдычнага характару, звязаныя з рэалізацыяй самога закладу. Безумоўна, гэты механізм павінен быць рабочым. Калі гэта ўдасца вырашыць — усё будзе працаваць».

Нагадаем, праект указа па іпатэцы распрацаваны, і ў найбліжэйшы час яго пакладуць на стол Прэзідэнту. Дакумент, у якім прапісаны пытанні развіцця будаўніцтва на ўмовах доўгатэрміновай пазыкі, грунтуецца на існуючым законе «Аб іпатэцы», але з улікам усіх праблемных момантаў. Паралельна рыхтуецца і праект указа аб будаўнічажыллёвых зберажэннях. Як чакаецца, пры рэалізацыі гэтага праекта ў Беларусі будуць улічваць магчымасці насельніцтва. Напрыклад, прапануецца будаваць у краіне больш маленькіх кватэр.

Сяргей КУРКАЧ.

Каб памяталі

У ВОІНАХ-ІНТЭРНАЦЫЯНАЛІСТАХ БАЧЫЦЬ СВАЙГО СЫНА

Больш за сто воінаў-інтэрнацыяналістаў Міншчыны ўзялі ўдзел у абласным урачыстым мітынгу, прысвечаным 31-й гадавіне вываду савецкіх войск з Афганістана.

Каля памятнага знака воінам-інтэрнацыяналістам, якія не вярнуліся дадому, у Вілейцы сабраліся ўдзельнікі афганскай вайны, іх жонкі, дзеці, блізкія, сваякі. Разам з імі даніну павагі загінулым аддалі старшыня Мінаблвыканкама Аляксандр Турчын, кіраўнік Вілейскага раёна Алег Бегунец.

— Для Беларусі, якая панесла найбольшыя страты ў гады Вялікай Айчыннай вайны, афганская гісторыя мае адназначную ацэнку. Ніхто не мае права паставіць пад сумненне ваш гераізм, — сказаў Аляксандр Турчын.

Кіраўнік цэнтральнага рэгіёна падкрэсліў, што для ўшанавання памяці загінулых у Беларусі шмат робіцца і на дзяржаўным узроўні, і мясцовымі органамі ўлады. Ён адзначыў, што сярод воінаў-інтэрнацыяналістаў нямала ўраджэнцаў Міншчыны. Толькі з Вілейскага раёна ў Афганістан былі накіраваны сотні маладых хлопцаў. Адзін з іх, Мікалай Каляда, які нарадзіўся ў вёсцы Ляскі, загінуў смерцю храбрых, не дажыўшы да 20 гадоў. Ён узнагароджаны ордэнам Чырвонага Сцяга.

— Сёння мы ўспамінаем не толькі Афганістан. Нашы суайчыннікі ў розныя часы змагаліся на баку сяброўскіх урадаў у В'етнаме, Егіпце, Сірыі, Камбоджы, Эфіопіі, Лаосе, Мазамбіку, Алжыры. Беларускія афіцэры зрабілі вялікі ўнёсак у вызваленчую барацьбу многіх народаў, — сказаў Аляксандр Турчын.

Старшыня савета грамадскага аб'яднання «Беларускі саюз ветэранаў вайны ў Афганістане» Валерый Гайдукевіч канстатаваў, што для воінаў-афганцаў гэты дзень мае такое ж значэнне, як для ветэранаў Вялікай Айчыннай вайны 9 Мая: «Мы сустракаемся, успамінаем тыя падзеі, баявыя аперацыі, у якіх удзельнічалі. І, вядома, раздзяляем боль з сем'ямі, роднымі і блізкімі тых, хто не вярнуўся з вайны, а таксама тых, хто пайшоў ад нас у мірны час».

Удзельнікі мітынгу ўшанавалі памяць тых, хто не вярнуўся дадому, хвілінай маўчання. Аляксандр Турчын падвёў да помніка маці Мікалая Каляды Марфу Мікалаеўну, каб яна ўсклала кветкі. Губернатар пагутарыў з жанчынай, пацікавіўся яе жыццём, падзякаваў за сілу і мужнасць, з якой яна перанесла вялікую страту.

❍ Да ведама

У Мінскай вобласці жыве 3556 воінаў-інтэрнацыяналістаў, у тым ліку 64 інваліды ў выніку баявых дзеянняў на тэрыторыі іншых дзяржаў, і 65 членаў сем'яў загінулых ваеннаслужачых. На 1 лютага сацыяльную дапамогу атрымалі 714 удзельнікаў баявых дзеянняў і сем'яў загінуўшых у памеры больш за 42 тысячы рублёў.

Марфа Мікалаеўна прызналася, што яна заўсёды чакае сустрэч з воінамі-інтэрнацыяналістамі, у якіх бачыць свайго сына.

У межах мерапрыемства прайшоў тэматычны круглы стол, дзе былі абмеркаваны ў тым ліку і пытанні сацыяльнай падтрымкі воінаў-інтэрнацыяналістаў. Яркім момантам стала канцэртная праграма «Няхай памяць сэрца гаворыць». А ва ўстановах адукацыі раёна адбыліся ўрокі мужнасці.

Таццяна ЛАЗОЎСКАЯ.

❍ Блізкая ўлада

РАШЭННЕ ПЫТАННЯ — НА МЕСЦЫ

Чарговыя прамыя тэлефонныя лініі, якія ўжо не першы год праводзяцца па распараджэнні Прэзідэнта і дапамагаюць людзям вырашаць надзённыя пытанні на месцах, пройдуць у суботу, 15 лютага ў аблвыканкамах і Мінгарвыканкаме.

На званкі жыхароў краіны з 9.00 да 12.00 будуць адказваць:

* намеснік старшыні БРЭСЦКАГА аблвыканкама Генадзь Іосіфавіч БАРЫСЮК. Тэл. 8 016 221 31 21;
* намеснік старшыні ВІЦЕБСКАГА аблвыканкама Барыс Сяргеевіч ЯФРЭМАЎ. Тэл. 8 021 222 22 22;
* старшыня ГОМЕЛЬСКАГА абласнога Савета дэпутатаў Кацярына Анатолеўна ЗЕНКЕВІЧ. Тэл. 8 023 233 12 37;
* першы намеснік старшыні ГРОДЗЕНСКАГА аблвыканкама Іван Алейзавіч ЖУК. Тэл. 8 015 273 56 44;
* намеснік старшыні МАГІЛЁЎСКАГА аблвыканкама Руслан Віктаравіч ПАРХАМОВІЧ. Тэл. 8 022 250 18 69;
* намеснік старшыні МІНСКАГА аблвыканкама Сяргей Пятровіч НЕЎМЯРЖЫЦКІ. Тэл. 8 017 500 41 60;
* кіраўнік спраў МІНСКАГА гарвыканкама Ганна Мар'янаўна МАЦЕЛЬСКАЯ. Тэл. 8 017 222 44 44.

Надвор'е

Люты адмяняецца

У панядзелак да нас завітае надвор'е вясны — будзе 5—11 цяпла

Не было да гэтага зімы, і канцоўка сезона снегам і марозам не парадуе. Вось і наступнымі днямі заходняя вятры будуць пастаўляць у глыб кантынента цёплае вільготнае акіянічнае паветра, якое ўтрымлівае ў большасці дзяржаў Еўропы, у тым ліку і ў Беларусі, далёка не лютаўскае надвор'е. Тэмпературны фон у нашай краіне на гэтым тыдні на 5—8 градусаў перавышае кліматычную норму і адпавядае апошнім чыслам сакавіка, паведамляюць спецыялісты Рэспубліканскага цэнтра па гідраметэаралогіі, кантролі радыеактыўнага забруджвання і маніторынгу навакольнага асяроддзя Мінпрыроды.

Так, сіноптыкі абяцаюць, што не зменіцца сітуацыя і ў найбліжэйшыя дні. Заўтра ўначы ўмовы надвор'я будзе вызначаць атмасферны фронт, а ўдзень у асноўным адаб'ецца ўплыў вобласці павышанага атмасфернага ціску. Будзе воблачна з праясненнямі. Уначы ў паўднёвых і цэнтральных раёнах, а ўдзень пераважна па паўднёвым усходзе краіны пройдуць кароткачасовыя ападкі ў выглядзе мокрага снегу і дажджу. Уначы і раніцай месцамі будуць слабыя туман і галалёд, на дарогах — галалёдзіца. Вецер пераменных напрамкаў умераны. Уначы яшчэ будзе падмарожваць да мінус 4 градусаў, а тэмпература паветра ўдзень будзе ад нуля да плюс 5 градусаў.

Вясновае надвор'е пачне «гарэзіць» па тэрыторыі нашай краіны ўжо ў нядзелю. У гэты дзень, 16 лютага, мы апынёмся пад уплывам яшчэ больш цёплай паветранай масы, якая паступае з тэрыторыі Заходняй Еўропы. Тэмпература паветра ўначы чакаецца ад мінус 3 градусаў да 2 цяпла, удзень сонейка прыгрэе і будзе 2—8 цяпла, а па паўднёвым захадзе краіны — усе 10 са знакам плюс. Месцамі пройдуць кароткачасовыя ападкі ў выглядзе мокрага снегу і дажджу. Уначы і раніцай у асобных раёнах краіны будуць слабыя туман і галалёд, на дарогах — галалёдзіца.

Паводле папярэдніх прагнозаў айчынных сіноптыкаў, у панядзелак умовы надвор'я будуць вызначаць атмасферныя франты ад чарговага магутнага і шырокага цыклона з цэнтрам над поўначчу Нарвегіі. У многіх краінах Еўропы, у тым ліку і ў Беларусі, чакаецца моцны парывісты паўднёва-заходні вецер. На большай частцы тэрыторыі краіны пройдуць кароткачасовыя дажджы. Тэмпература паветра ўначы складзе ад 0 да плюс 6 градусаў. Удзень будзе ад плюс 5 да 11 цяпла. Такі тэмпературны фон шчыльна наблізіцца да рэкордных лютаўскіх максімумаў.

Сяргей КУРКАЧ.

Легенды не паміраюць

НЕ СТАЛА «МАЁРА ВІХРА»

З Масквы прыйшла сумная навіна: на 104-м годзе пайшоў з жыцця легендарны, адзін з самых паспяховых савецкіх разведчыкаў і дыверсантаў часоў Вялікай Айчыннай вайны, ураджэнец вёскі Чартовічы Валожынскага раёна Аляксей Мікалаевіч Бацян.

Бог быў міласцівы да Аляксея Мікалаевіча. Толькі аднойчы ў ходзе шматлікіх перастрэлак і рукапашных баёў у тыле ворага яго твар зачапіла нямецкая куля. І гэта на фоне штодзённай рызыкі быць забітым.

«Звязда» неаднойчы расказвала пра яго поўнае неверагодных прыгод і крутых паваротаў жыццё. У тым ліку і пра, бадай, самую дзёрзкую і гучную аперацыю па выратаванні Кракава. Тады ў студзені 1945 года дыверсійная група пад кіраўніцтвам Аляксея Бацяна сарвала планы фашыстаў узарваць гэты прыгожы горад. Той подзвіг натхніў аўтара «Сямнаццаці імгненняў вясны» Юліяна Сямёнава стварыць востраскожэтны прыгодніцкі раман «Маёр Віхр». Прататыпам галоўнага героя стаў Аляксей Бацян.

Ёсць такая традыцыя — называць рэдкія алмазы імёнамі знакамітых людзей. Да 100-годдзя нашага суайчынніка — Героя Расіі Аляксея Бацяна — 100-каратнаму алмазу далі яго імя. Легенды не паміраюць.

Леанід ЛАХМАНЕНКА.

ГЕРБ БЕЛАРУСІ СТАНЕ БОЛЬШ МІРАЛЮБНЫ

Падрыхтаваны праект закона, які карэкціруе заканадаўства аб дзяржаўных сімвалах. У геральдычным савеце пры Прэзідэнце ацанілі сімволіку і прыйшлі да высновы, што яе трэба ўдасканаліць. Выява зоркі і зямнога шара на гербе могуць змяніцца.

Згодна з агульнапрызнанымі падыходамі геральдыкі, для розных выпадкаў сімволіка можа несці іншае сэнсавае значэнне. Напрыклад, зорка мае выразныя грані, па сваім выкананні больш падыходзіць да мілітарызаванай сімволікі і мае крыху ваяўнічы характар, пракаментаваў прычыны змен **міністр юстыцыі Алег СЛІЖЭЎСКІ**:

— Беларусь — міралюбная дзяржава, якая захоўвае нейтралітэт і ні ў якім разе не разглядае агрэсію як спосаб сваёй палітыкі. Неабходна прывесці выкананне гэтай часткі сімвала герба ў адпаведнасць з такой палітыкай.

Выкананне паралеляў і мерыдыянаў на зямным шары, што месціцца на гербе, таксама выклікае пытанні, асабліва ў выпуклай выяве, — складваецца ўражанне, што яны знаходзяцца нібы над планетай, а сама Зямля змешчана ў клетку.

— Такія нюансы выклікаюць не заўжды правільныя асацыяцыі. Таму герб павінен быць выкананы ідэальна і ўспрымацца пазітыўна. Таксама больш дасканала будуць вымаляваны некаторыя асобныя элементы, — дадаў міністр.

Калі змены ў законапраект прымуць, змена сімволікі не абыдзецца за дзень — на гэта выдзеляць пэўны прамежак часу.

Ірына СІДАРОК.

ШТО Ў СВЕЦЕ РОБІЦЦА

Сенат Італіі дазволіў прыцягнуць экс-кіраўніка МУС да суда

Нагодай стала ўведзеная летам мінулага года забарона на допуск у краіну больш за 100 нелегальных мігрантаў з караблёў італьянскай берагавой аховы Gregoretti. Раней дазвол на тое, каб завесці справу ў дачыненні да Матэа Сальвіні, даў камітэт сената па пытаннях недатыкальнасці сенатараў. Цяпер гэтае рашэнне ратыфікаваў сенат.

Як перадае агенцтва Associated Press, расследаванне можа перашкодзіць спробам Матэа Сальвіні вывесці яго партыю «Ліга» з апазіцыі і стаць прэм'ер-міністрам. Ён некалькі месяцаў заклікаў сваіх палітычных праціўнікаў накіраваць справу ў суд, дзе збіраецца даказаць, што толькі выконваў свой доўг, абараняючы краіну ад нелегальнай міграцыі. У выпадку абвінавачвання прысуду Сальвіні можа пагражаць да 15 гадоў пазбаўлення волі.

Сербія створыць камісію па падзеі колькасці ахвяр агрэсіі НАТА

Такое даручэнне даў прэзідэнт Сербіі Аляксандр Вучыч, паведаміла газета «Вячэрнія навіны». Па дадзеных выдання, камісія будзе створана рашэннем урада краіны і пачне работу 24 сакавіка — у 21-ю гадавіну пачатку бамбардзіровак. У склад органа ўвойдуць прадстаўнікі войска, паліцыі, царквы. У Міністэрстве абароны Сербіі, МУС рэспублікі, а таксама ў двух спецслужбах краіны будуць сфарміраваны рабочыя даследчыя групы. Аналагічныя групы будуць створаны ў адміністрацыях аўтаномных краёў краіны і муніцыпалітэтах. Нягледзячы на тое, што з моманту агрэсіі НАТА прайшло больш за 20 гадоў, дакладныя лічбы колькасці ахвяр нападу на Югаславію невядомыя. Афіцыйныя дадзеныя вагаюцца ад 1,5 да 4 тысяч чалавек. Па дадзеных НАТА, падчас паветрана-наступальнай аперацыі «Саюзная сіла», якая доўжылася 78 дзён, авіяцыя краін альянсу здзейсніла 38 тысяч баявых вылетаў, мэтай звыш 10 тыс. з іх было нанясенне бамбавых удараў.

У Турцыі невядомы аплаціў даўгі маламаёмных

Таямнічы дабрадзей у Дзіярбакыры аплаціў у мясцовай харчовай краме ўсе запазычанасці жыхароў раёна, паведаміў тэлеканал NTV. Справа ў тым, што ў некаторых гарадах краіны месцічы з-за недахопу сродкаў часта купляюць прадукты ў доўг, запіс аб запазычанасці гаспадар уносіць у адмысловы сшытак. «Днямі да мяне ў краму прыйшоў высокі смуглы чалавек і сказаў, што хоча аплаціць усе запазычанасці мясцовых жыхароў, запісаныя ў пазыковым сшытку крамы. Пасля выплаты даўгоў на агульную суму 12,5 тысячы турэцкіх лір (больш за дзве тысячы долараў) госць вырваў і спаліў старонкі з запісамі даўгоў і сышоў», — перадае словы гаспадара крамы тэлеканал. Дарэчы, напрыканцы мінулага года ў некаторых правінцыях Турцыі з'явіўся таямнічы незнаёмец, які закрываў у раённых прадуктовых крамах даўгі маламаёмных пакупнікоў, раздаваў грошы дзецям і бедным на вуліцах.

ЖЫВАЯ ПРАБЛЕМА

(Заканчэнне. Пачатак на 1-й стар.)

На Гомельшчыне працуюць прыкладна па тым жа прынцыпе, у Віцебскай вобласці ёсць 11 пунктаў часовага ўтрымання жывёл, іх адловам таксама займаюцца брыгады, якія стварылі прадпрыемствы ЖКГ. У 2019 годзе спецыялісты правялі 1602 рэйды і адлавілі больш за дзве тысячы беспрытульных жывёл.

У Брэсцкім абласным упраўленні ЖКГ асабліва адзначылі той факт, што гаспадары часта адпускаюць сваіх любімых гадаванцаў на самастойны выгул, а рабіць гэтага зусім не варта. Справа тут не толькі ў адлове, у які могуць трапіць і жывёлы з ашыйнікам, — катоў і сабак збіваюць машыны, іх могуць атруціць ці забіць. У мінулым годзе камунальнікі Брэстчыны адлавілі амаль сем тысяч беспрытульных жывёл. Часова іх утрымліваюць у спецыяльных пунктах Брэста, Пінска, Кобрына, Драгічына, Жабінкі і Століна, а хутка такія ж з'явяцца ў Баранавічах ды Іванцэвічах.

— Усё гэта робіцца, каб папярэдзіць тое ж шаленства ці другія інфекцыйныя захворванні, — тлумачыць **намеснік генеральнага дырэктара Брэсцкага абласнога ўпраўлення ЖКГ Андрэй ГАШАЎ.** — Спецыялісты выкарыстоўваюць пэўныя прэпараты і сродкі, якія не траўміруюць жывёлу.

У Магілёўскай вобласці адловам беспрытульных жывёл займаюцца толькі дзве службы — спецаўтапрадпрыемствы Магілёва і Бабруйска, якія таксама ўваходзяць у сістэму ЖКГ. Пры неабходнасці камунальнікі з раённых цэнтраў Магілёўшчыны адпраўляюць заяўкі службам і заключаюць дагавор толькі на адзін выезд спецыялізаванай брыгады.

— Гэта зручней — прадпрыемствы ЖКГ страчвалі б больш сродкаў, калі б займаліся адловам жывёл самастойна. І трэба разумець, што гэта не асноўны напрамак дзейнасці нашых арганізацый, ніхто не задумваецца, што, каб утрымліваць тых жа сабак ці катоў, карміць іх, патрэбны вялікія грошы, — лічыць **генеральны дырэктар ЖКГ Магілёўскай вобласці Андрэй РАЗГОНАЎ.**

Такой жа думкі прытрымліваюцца і на Гродзеншчыне — прадпрыемствы жыллёва-камунальнай гаспадаркі сёння з'яўляюцца падраднымі арганізацыямі і павінны займацца сваімі непасрэднымі абавязкамі — аказаннем паслуг і абслугоўваннем дамоў.

— Адразу хочацца сказаць, што галоўнае тут, як самі людзі ставяцца да жывёл — яны выпускаюць на самастойны выгул сабак, не стэрылізаваных катоў, а ўсё ж павінна пачынацца з выхавання. Вельмі добра, што валанцёры звяртаюць увагу на праблему, але, як правіла, робіцца гэта толькі на словах, і ў выніку вінаватымі аказваюцца арганізацыі ЖКГ, якія ў прынцыпе гэтым не павінны займацца, — адзначае **дырэктар Шчучынскага ЖКГ Андрэй ШКІНДЗЕРАЎ.** — Што датычыцца адлову, то ў нас створана брыгада з двух спецыялістаў. Канешне, ёсць месца, дзе мы часова трымаем жывёл, але з сабакамі існуе пэўная праблема, хаця за апошнія два гады сітуацыя не такая катастрафічная, як была раней. Калі нам сёння з бюджэту не заўсёды выдзяляюць грошы на рамонт тых жа дзіцячых пляцовак, то адкуль ім узяцца на адлоў і ўтрыманне жывёл?

ДАЎНО ВЯДОМЫ САКРЭТ

Сітуацыя ў раённых цэнтрах Беларусі складваецца прыкладна аднолькавая — адловам беспрытульных жывёл займаюцца спецыялісты прадпрыемстваў ЖКГ, і ў большасці выпадкаў ім проста не хапае сродкаў і рэсурсаў на тое, каб займацца гэтым пытаннем самастойна, стварацца неабходныя ўмовы для ўтрымання жывёл. Што тут казаць, калі далёка не ў кожным раёне мясцовыя ўлады выдзяляюць прадпрыемствам ЖКГ дастатковыя сродкі на рашэнне глабальных праблем у іх сферы (звязаных з вадой, цяплом ці каналізацыяй — **«Зв.»**). Вядома, можна стварыць прыгожую карцінку з фантанаў, кветак і ачышчаных вуліц, прычым як ад смецця, так і ад беспрытульных жывёл. За гэтай жа карцінкай ніхто не ўбачыць умоў, у якія могуць трапіць кошкі ды сабакі — жывыя істоты, якія могуць адчуваць страх і боль...

І тут не трэба дзівіцца, што ў той жа Мінскай вобласці ці на Магілёўшчыне звяртаюцца па дапамогу ў абласныя цэнтры — такім чынам камунальнікі толькі спраб уюць эканоміць грошы, якіх і так няшмат. І калі ўжо ўдавацца ў дэталі, то справа тут нават не ў сродках, а ў тым, што павінны быць дакладны раздзел абавязкаў між рознымі структурамі. Чаму ж беспрытульныя жывёлы сталі праблемай менавіта прадпрыемстваў ЖКГ? А не тых жа паляўнічых ці ветэрынарных службаў? Або арганізацый, якія павінны займацца кіраўніцтвам агульнай маёмасці ўласнікаў і аказаннем паслуг?

— У іншых краінах дзейнасць такіх кампаній, падобных да нашых прадпрыемстваў ЖКГ ці таварыстваў уласнікаў, ніяк не звязана з утрыманнем жывёл, гэтай справай займаюцца пэўныя службы, адзінае — у кожнай краіне можа па-рознаму быць арганізаваны працэс, — тлумачыць **член праўлення Міжнароднай асацыяцыі менеджменту нерухомасці Генадзь КАЛЁНАЎ.** — Гэтыя кампаніі не толькі не займаюцца адловам, іх дзейнасць ніяк не суадносіцца з тым жа выгулам сабак ці парушэннямі з боку гаспадароў, якія датычацца ўтрымання хатніх жывёл. Яны ніякім чынам з гэтым не звязаны, так павінна быць і ў нас. Калі мы жадаем вырашыць праблему, то кожны павінен займацца сваёй справай, вось і ўвесь сакрэт.

* * *

Так, вельмі проста вінаваціць і нават навешваць ярлык жывадзёраў на прадпрыемствы ЖКГ. Але давайце шчыра: у нас няма ні спецыялізаваных службаў, ні адказнасці для нядобрасумленных гаспадароў, нават нама і адладжанага механізму па аплаце падаткаў за ўтрыманне хатніх жывёл... Але ж і гэта не самае галоўнае. Чаму мы самі паводзім сябе так безадказна, калі адпускаем кошак ці сабак на самастойны выгул, чаму не задумваемся пра неабходную стэрылізацыю і ўвогуле пра лёс меншых братоў? Толькі ўявіце, як маглі паменшыцца лічбы, агучаныя ў самым пачатку, калі б кожны з нас разумеў адну простую праўду — мы ў адказе за тых, каго прыручылі.

Валерыя КІСЛАЯ.

Прававая гасцёўня

СУБСІДЫЯ — ТОЛЬКІ БЕСПРАЦОЎНЫМ

А займацца ўласным бізнесам можна і ў вольны ад работы час

? Я планую займацца пашывам і рамонтам адзення ў аграгарадку, дзе жыву. Дапамажыце, калі ласка, разабрацца, ці ўваходзіць гэтая паслуга ў катэгорыю рамесніцкай дзейнасці. Магу я разлічваць на грашовую дапамогу ў выглядзе субсідыі ад дзяржавы? І як мне правільна зарэгістравацца?

Марына,
Мазырскі раён Гомельскай вобласці.

На пытанне адказвае **Святлана КАПЫЛОВІЧ, намеснік начальніка аддзела садзейнічання занятасці насельніцтва ўпраўлення па працы, занятасці і сацыяльнай абароне Мазырскага райвыканкама:**

— Калі вы збіраецеся працаваць дома і рабіць заказы з матэрыялаў заказчыка, то самы выгадны варыянт у вашай сітуацыі — працаваць па спрошчаных умовах як фізічная асоба згодна з Указам Прэзідэнта № 337 «Аб рэгуляванні дзейнасці фізічных асоб». У гэтым выпадку нават неабавязкова станавіцца на ўлік да нас, бо дзейнасць фізічнай асобы не субсідзіруецца.

Дзяржаўная грашовая падтрымка выдаецца, згодна з пастановай Савета Міністраў № 342 ад 7 сакавіка 2008 года, толькі на прадпрымальніцкую або рамесніцкую дзейнасць, а таксама тым, хто заняты ў сферы аграэкатурызму.

Аднак калі вы будзеце арандаваць памяшканне, паставіце вытворчыя машыны і арганізуеце атэлье са значнымі аб'ёмамі работы, то тады ёсць сэнс афармляцца як індывідуальны прадпрымальнік. Разлічваць на субсідыю ў такім выпадку можна, аднак і выдаткі будуць зусім іншыя.

Памер субсідыі у Мазырскім раёне для гараджан складае 11 бюджэтаў пражытачнага мінімуму (БМП). Цяпер гэта 2638,57 рубля, бо з 1 лютага БПМ «падрос» да 239,87 рубля. Жыхары сельскай мясцовасці могуць разлічваць на 15 бюджэтаў (3598,05 рубля). Тым, хто вырашыўся на ўласную справу на вёсцы, субсідыя большая, таму што там складаней знайсці работу на месцы.

Навучаць у службе занятасці

Карэспандэнт «Звязды» пагутарыла таксама са спецыялістамі ўпраўлення занятасці і падатковай інспекцыі, каб вывучыць пытанне больш дэталёва.

Аказваецца, каб увогуле вызначыцца, у якасці рамесніка ці індывідуальнага прадпрымальніка (ІП) лепш зарэгістравацца, трэба ведаць шмат нюансаў: чым збіраецца займацца чалавек, з якімі матэрыяламі будзе працаваць, як далей плануе прасоўваць свой прадукт, каму рэалізоўваць тавар. А каб прэтэндаваць на разгляд пытання па выдачы субсідый на адкрыццё ўласнай справы з фонду сацыяльнай абароны, неабходна мець статус беспрацоўнага.

Займаецца грашовай дапамогай на арганізацыю прадпрымальніцкай ці рамеснай дзейнасці аддзел абслугоўвання ўпраўлення занятасці або аддзел працаўладкавання раёна, дзе жыве чалавек.

Як правіла, людзі, якія спрабуюць сябе ў самастойнай працы, сумяшчаюць рамесніцтва з іншым відам дзейнасці, які прыносіць ім даход. Перш чым узнімаць пытанне, кім і як рэгістравацца, трэба папрацаваць са службай занятасці. Пасля атрымання статусу беспрацоўнага і немагчымасці працаўладкавацца на існуючыя ў раёне пасады супрацоўнікі службы занятасці будуць разглядаць прафесію чалавека, вопыт яго работы, бізнес-план, які беспрацоўны, што прэтэндуе на субсідыю, абавязкова павінен мець. Пытанне аб мэтазгоднасці выдзялення чалавеку субсідый і аказання дапамогі на арганізацыю сваёй справы вырашаецца калегіяльна.

Намерваючыся рэалізаваць сябе ў сферы самастойнай работы, чалавек павінен вывучыць нарматыўныя дакументы. У службе занятасці яму дапамогуць асвоіць нюансы прадпрымальніцкай дзейнасці, растлумачаць прававыя і фінансавыя аспекты, накіруюць на курсы. На гэтых занятках, дарэчы, нават бізнес-план могуць дапамагчы скласці.

Падаткі і работа з дому

Згодна з Указам № 337, фізічная асоба можа займацца сваёй справай па спрошчаных умовах і не рэгістравацца як ІП. Пры гэтым ёй неабавязкова мець статус беспрацоўнага і можна працаваць у вольны ад асноўнай работы час.

Зарабляць можна наступнымі спосабамі. Тынкаваць, фарбаваць, распісваць сцены; займацца дызайнам жылля, аўто, мэблі і іншых рэчаў; рабіць пакрыццё падлогі, класці печы і каміны, клеіць шпалеры; выпякаць хлебабулачныя вырабы; ствараць творы мастацтва; вырошчваць кветкі; здаваць унаём жыллё; настройваць музычныя інструменты; калоць дровы і грузіць грузы; пасвіць скаціну і рабіць шмат чаго іншага.

Непасрэдна ваша дзейнасць датычыцца сферы пашыву адзення, у тым ліку галаўных убораў, з матэрыялаў заказчыка, а таксама рамонту швейных і трыкатажных вырабаў ды галаўных убораў. Важна помніць, што і выраб, і рамонт рэчаў павінныя быць з матэрыялаў заказчыка, а аказваць паслугі па спрошчаных умовах можна толькі фізічным асобам. Затое не трэба мець касавы апарат і дакументы, якія пацвярджаюць прыём грошай.

Каб зарэгістраваць дзейнасць згодна з Указам, трэба звярнуцца з пашпартам па месцы сваёй рэгістрацыі або ў падатковую інспекцыю і атрымаць уліковы нумар. Яго пры жаданні дашлюць у асабісты кабінет, які можна стварыць на сайце Міністэрства па падатках і зборах. Штомесячную выплату адзінага падатку (за вытворчасць адзення з матэрыялаў заказчыка ў населеных пунктах Мазырскага раёна гэта 21 рубель, за рамонт адзення — 42 рублі) таксама можна дасылаць у электронным выглядзе. Першы і наступныя плацяжы пры гэтым трэба ажыццяўляць за дзень да пачатку месяца работы.

Калі нейкі месяц вы не збіраецеся працаваць, то проста не падавайце паведамленне аб аплаце. А вось калі падатак сплачаны, а папрацаваць у той месяц не атрымалася, пераразлік рабіцца не будзе, за выключэннем сыходу на бюлетэнь.

Ірына СІДАРОК.

Шаноўныя чытачы, калі ў вас узніклі пытанні юрыдычнага характару, дасылайце іх на наш паштовы або электронны адрас sidarok@zviazda.by. У «Прававой гасцёўні» разам са спецыялістамі Мінюста і іншых ведамстваў мы будзем шукаць на іх адказы.

Ну і ну!

У ВЯСКОВЫМ КЛУБЕ МУЖЧЫНЕ АДМОВІЛІ Ў ПЕСНІ

Ён вярнуўся з зараджанай стрэльбай

На Століншчыне вясковая дыскатэка скончылася для 45-гадовага жыхара вёскі Кароцічы крымінальнай справай.

Усё здарылася ў мясцовым Доме культуры, куды падазраваны прыйшоў нападпітку. Ён папрасіў загадчыка клуба, які стаяў за пультам, уключыць вядомую кампазіцыю. Просьбу наведвальніка задаволілі, прычым не аднаразова. Аднак чарговае пажаданне аднавяскоўца станцаваць пад «Седая ночь» было праігнаравана, яму папросту параілі пакінуць Дом культуры, паведамляе аддзяленне міліцыі Давыд-Гарадка.

У выніку пакрыўджаны мужчына пайшоў. Праўда, неўзабаве вярнуўся з паляўнічай стрэльбай «ТОЗ-12» у руках і пачаў пагражаць загадчыку. У хулігана стрэльбу адабралі і выклікалі міліцыянераў.

Мужчына раней быў паляўнічым, аднак некалькі гадоў таму ён не падоўжыў ліцэнзію, у сувязі з чым стрэльбу ў яго забралі. Цяпер праваахоўным органам трэба будзе высветліць, як і дзе падазраваны дастаў новую, паведамілі ў МУС.

Сяргей РАСОЛЬКА.

Дзень нараджэння

Надзя і Ала (гэта цяпер яны ўжо Сямёнаўна ды Іванаўна) сябравалі з самага маленства, а потым ужо і сем'ямі. Дапамагалі адна адной, разам нешта святкавалі, разам гаравалі... Так лягчэй, так зручней па жыцці і нават весялей. Да таго ж лецішчы ў гэтых кабет аказаліся побач.

...У той год і якраз там, на дачы, пад квітучымі рукамі, Сямёнаўна захацела адсвяткаваць свой дзень нараджэння. На яго — ну вядома ж — запрасіла і сяброўку з мужам, паабяцала, што пачастуе маладзенькай бульбай.

Ад яе — з кропам, з гарачай катлеткай ды ў добрай кампаніі, пад кілішак віна — не адмовіўся б, мусіць, ніхто. Вось і Іванаўна з радасцю прыняла запрашэнне, муж яе першым сказаў, што ў госці трэба паехаць загадзя...

Жонка з ім не спрачалася, а таму Карп Мікітавіч завёў сваю «капейку», пасадзіў побач жонку і павёз, прычым памалу, бо яны не спяшаліся ды і дарога на пасёлку дрэнная; дзень будні, з людзей нікога і нідзе...

Пад'язджаюць такім чынам бліжэй да сяліб — сваёй і сяброўскай — і вачам не вераць: нехта ў іхнім гародзе... Бульбу капае ці што?

— Сямёнаўна?!

— Далібог!

— Стой! Мы едзем назад, — згледзеўшы гэта, камандуе Іванаўна.

— Гэта з чаго б? — не зразумеў яе муж. — Там жа наша бульба!

— Ну і халера з ёй... Разварочвай машыну. Прыедзем вечарам, як запрашалі, — адразу да стала.

— Але чаму?

— А то не разумееш: у чалавека свята — дзень народзінаў, а мы яму «падарунак» зробім — зловім за копкай бульбы. Табе гэта трэба?

Факт, што за святочны стол пад чырвонымі ружамі госці паселі разам з гаспадарамі і бліжэй да вечара. Выпілі за дзень нараджэння Надзеі Сямёнаўны, за тое, што яна — цудоўная гаспадыня: вырасціла, бач, такую смачную разварыстую бульбу.

— Можа, і наша не горшай будзе? — наліваючы ў чаркі, прамовіў Карп Мікітавіч.

— Ну вядома, — згадзілася з ім імяніннica. — Агароды ж у нас побач, зямелька адна. Дык з чаго вашай бульбачцы горшай быць?

Потым яны пра іншае пагаманілі, паспявалі, нават патанцавалі. Добрае было святкаванне. Як і працяг сяброўства... Шчырага? Ці ўсё ж не вельмі?

Зоя Наваенка,

Глыбоцкі раён.

Няроўны шлюб?

Не ведаю, як у іншых, у мяне — год пачаўся новы, а вось сябры прыходзяць старыя: у паштовай скрынцы зноўку мая «Звязда», па пятніцах — нават з «...Народам»! Шчыры дзякуй газеце за магчымасць падзяліцца перажытым-незабытым, расказаць праўдзівыя гісторыі з жыцця сваіх блізкіх і родных.

...Нашу Зоську — невялічкую, спрытную, рыжаватую — можна было сустрэць ледзь не ўсюды. Мала хто з яе равеснікаў мог столькі працаваць і столькі... танцаваць, хоць жылося дзеўцы і цяжка: сям'я вялікая, бедная...

Для таго, каб неяк выбрацца з галечы, каб дапамагчы сваёй маці і малодшым братам, Зося падалася ў заробкі, апынулася ў Латвіі, на хутары ў аднаго досыць заможнага гаспадара. Зямлі той меў шмат, каб яе абрабляць, людзей не хапала (нават пяці дарослых сыноў) — даводзілася некага наймаць.

Праўду кажуць: хлеб батрачы, што сабачы: і сонца часам паліла, і дождж паліваў, але ж справа рабілася, працавалі разам — і батракі, і гаспадары. Прычым старэйшы з сыноў — так сталася — упадабаў нашу Зоську, вырашыў жаніцца.

Уся радня тады паўстала: як? Яна ж батрачка, чужынка?! Але Карл (так звалі дзецюка) быў чалавекам рашучым, сказаў:

— Калі не Соф'я (Зоську ён так называў), то ніхто мне больш не патрэбны.

А ў месцах тых завядзёнка: пакуль старэйшы сын не ажэніцца, малодшым таксама права не маюць.

Так што змірыліся бацькі, далі маладым кавалак зямлі, дапамаглі будавацца. Але ж няўестку па-ранейшаму не прымалі. Пры сустрэчы, як той казаў, круцілі насамі ці нават пераходзілі на іншы бок вуліцы. У гэтках выпадках хто-ніхто, відаць, крыўдаваў бы. Зося — не (ці віду не падавала?). Яна заўсёды ўсім усміхалася, з лёгкім паклонам казала свой «Добры дзень!» і вучыла мову, традыцыі, звычаі... З часам нарадзіла дзяцей, чым сцяну між раднёй разбурыла дарэшты...

Карл быў нашмат старэйшы за Соф'ю, але на хутары непадалёк ад Ліепаі яны разам пражылі доўгае і шчаслівае жыццё.

Што дапамагло? Думаю, Зосьчына мудрасць. Да многіх яна прыходзіць з гадамі, з жыццёвым вопытам, да некага — з радкамі паэта (помніце: «Якім не будзеш малайцом, — / Старайся не забыцца, / Што лепей плакаць з мудрацом, / Чым з дурнем весяліцца...»). А нехта, здараецца, прымае з малаком маці.

Таіса Несцяровіч,

м. Кляннік, Смалявіцкі раён.

Віват сяброўству!

Летась — і найбольш, вядома, у верасні — шмат казалася пра яднанне ўсходніх і заходніх беларусаў. Вось і я пра яго, пра тое ж яднанне, — на прыкладзе двух хлапчукоў, якіх лёс развёў, а потым узяў і звёў.

...Мой бацька, наколькі помню, увесь час працаваў брыгадзірам у калгасе і вельмі любіў чытаць: як толькі вольная хвіліна, — адразу ж за газету, за кніжку. З імі часам соладка засынаў... Ды не аб тым размова.

Недзе ў пачатку 90-х ён атрымаў ліст з Польшчы. Хвалявaўся — чытаў, перачытваў, пісаў і перапісваў адказ. Не абы-каму, — генералу Войска Польскага, з якім некалі, да 1939-га, пяць гадоў вучыўся ў нашай вясковай школе.

А вось далей іх шляхі разышліся: бацька застаўся дома, Косцік — сын былога асадніка — разам з сям'ёй з'ехаў на Захад. Але ж не забыўся!

Праз паўстагоддзя засумаваў, напісаў пісьмо. Што цікава, генерал майму тату — па-руску, а вось тата яму — па-польску. І тым самым, відаць, «падштурхнуў» сяброўка ў дарогу — на малую радзіму, у Беларусь.

...Трэба сказаць, што сустрэча з ёй была досыць цікавай. Так атрымалася, што мы з дзецьмі ўваліліся да бацькоў на пару гадзін пазней, і мама адразу ж са смехам стала расказваць, як вітала госця-замежніка, як шчыра той цешыўся, што вёска «нідзе не дзелася», што хата яго сяброўка амаль на тым жа месцы (хоць ужо і не тая...), што ягоны Янэк як жыў, так і жыве!

— А дзе ж ён сам? — пытаўся генерал у мамы.

— Радоўку адбывае, кароў пасе.

Госць — як мама казала — аж прысеў ад нечаканасці:

— Як гэта — пасе?.. Янэк, што, — пастух? Ён найпершым вучнем у школе быў... Я — другім і то, бач, генерал...

Прыйшлося патлумачыць, што тут да чаго, а потым госць ужо і сам прыпомніў, што радоўкі былі заўжды.

...Можа, яму і яшчэ што на памяць прыйшло б, але тут заявіліся мы — двое дарослых, двое дзяцей і Буш — кот пароды мэйн-кун. Можа, і мнагавата гасцей, але ж генерал той, дзякаваць богу, чалавекам быў простым, нос не задзіраў: мы хутка знайшлі агульную мову, а Буша ён нават палюбіў. Два сябрукі і кот часам да позняй ночы сядзелі ў дварыпад навесам, размаўлялі, смяяліся, успаміналі былое. Краем вуха я чуў — не толькі пра поспехі ў вучобе, але і пра сумесныя гульні-паходы, няўдалыя «набегі» на сады па яблыкі ды грушы, свае сімпатыі да настаўнікаў і дзяўчынак...

Ката, каб не дакучаў, мы нанач спрабавалі зачыняць у хляве, але ён рабіў падкопы і сыходзіў. Мусіць, амуры круціў з мясцовымі кошкамі.

Яму, карацей, у вёсцы добра было, нам — таксама: побач з бацькавай хатай працаваў тады Дом культуры, за 20 капеек паказвалі цікавае кіно...

Дарэчы, неяк раз, вярнуўшыся з прагляду, у хатняй паўцемры мы ўбачылі... знак вікторыі, прычым — «з падачы» генерала, які спаў (?!), «пятую кропку» пакінуўшы на падлозе, а галаву і ногі задраўшы ўверх.

Як потым здагадаліся, пад госцем проста «злажылася» раскладушка (ад канапы госць высакародна адмовіўся, сказаў, што яму, як сапраўднаму вайскоўцу, на карысць будзе трохі нязручнасцяў).

...Карацей, у дзяцінстве ў нашага бацькі быў сапраўдны сябар, і мы з ім быццам парадніліся.

Іван Гаральчук,

г. Мінск.

Хто шмат жадае, той... дулю мае?

...Наста днямі расказала,
Як мужчыну выбірала.
Быў вясёлым той аповед
І праўдзівым...
Хоць у «...Провад»!

Час вучобы ў дзеўкі ззаду,
Ёсць прафесія, пасада,
І кватэра, і машына,
Каб да іх яшчэ й мужчына...
Яна чула: па падборы
Ёсць у сеціве канторы:
Як пасьянс, складаюць пары.
Без шуміхі, без піяру...
Жаль — не танны «ўваход» —
«Адшпілі» рублёў... пяцьсот.
Але ж потым без ваганняў
Можна йсці на «паляванне»!
Перш за ўсё мільгаюць твары:
І мадэляў, і пачвараў...
Варыянтаў — праўда! — процьма:
За адным — здаецца б, лёцьма,
За другім — не зварухнуся...
Думкі ў роскід, сэрца ў скрусе,
Бо ёй жыць бы — не тужыць...
З дурнем кашы не зварыць.
Не бярэ ў разлік старога —
З ім мітрэнгі будзе многа:
То капрызы, то хваробы,
Без пары ад'есць вантробы...
Браць п'янтоса? Не дай бог!
(Тут іх многа ля дарог...)
Прыгажун да пары будзе!
Добра выйсці з ім у людзі.
І фігура — што ў атлета?
Нараджу здаровых дзетак.
От каб ён яшчэ й багаты —
З домам,
фірмай, «Вольвай», «яхтай»...
Каб умеў пажартаваць
І абняць-пацалаваць...
Каб сям'і сваёй трымаўся
Каб работы не баяўся...
Дзеўка ў трансе, «віртуале»,
Што ж чакае ў «рэале»?
Бачыць нейкага абмылка,
Той з лагоднаю ўхмылкай,
Праўду-матку выдае:
«Залатых — не існуе,
Марна, пані, іх шукаць,
Хіба ўзяць ды пакахаць:
Раз любімы — то й харошы...»
— І за гэта ўзялі грошы?!
У вачах у дзеўкі — змрок:
Дарагім ёй стаў урок:
Паўзарплаты аддала —
Засталася, з чым была.

Любоў Чыгрынава,

г. Мінск

Рубрыку вядзе Валянціна ДОЎНАР.

Неасабісты суб'ектыў

Пра кахан-не

Вельмі скора прыходзіць вялікае Позна...

ПЕРАБІРАЛА ў мінулую суботу кніжкі ў шафе, і раптам з томіка Даўлатава выслізнуў чырвоны квадратны канверцік. Валянцінка, пра якую зрэдку — пад настрой — згадвала і думала, што яна згубілася за пераездамі-рамонтамі... І вось зусім неспадзявана трымала ў руках загадкавае пасланне з мінулага тысячагоддзя — мініяцюрную паштоўку-сэрцайка, на якой друкаванымі літарамі выведзены тры словы: «Люблю. Кахаю. Спадзяюся»... Яе мне калісьці, гадоў мо дваццаць назад, у дзень Святога Валянціна падсунулі пад дзверы кабінета яшчэ да выхаду на працу. Я тады легкадумна паклала яе да астатніх «валянцінак», якіх па маладосці на 14 лютага шмат пісалі адно аднаму з нагоды і без, — і забылася. Адзінае, што тады крыху збянтэжыла, — калі аўтараў падобных, у большасці сваёй жартаўлівых, пасланняў я вызначыла дакладна (а некаторыя дык у той жа дзень аб'яўляліся самі) — гэта так і засталося ананімным. Спачатку было нават цікава і інтрыгуюча — калі сур'ёзна невядомы пісаў, дык жа павінен неяк аб'явіцца. Пасля нават трохі пазлавалася на аўтара: на што ты «спадзяешся», калі маўчыш і ніяк не пакажашся? Праз некаторы час канверцік быў засунуты ў чытаную-перачытаную кніжку і разам з ёй надоўга забыты. Згадваўся гады ў рады — пад настрой, разам з іншымі непразуменнямі, якіх даволі шмат было ў асабістых стасунках (а ў каго іх, непразуменняў, не бывае?)...

АЛЕ павінна было прайсці амаль дваццаць гадоў, каб прыйшоў той узрост, у якім мае бабка і мама былі, і ўжо неаднойчы, бабулямі, каб самой сабе (не з жалем пра няспраўджанае, а проста канстатуючы) сказаць: а можа, у тым, што гэты чалавек так і не выявіў, акрамя як на паштоўцы, свае пачуцці, ты вінаватая сама? Бо гэта ж было крута і смешна: «абломваць» тых, хто праяўляў увагу, прычым публічна, часам здзекліва. Проста так, дзеля забавы, дзеля адчування ўласнай прывіднай улады. Успамінаць пра падобныя выбрыкі сёння і сорамна, і прыкра, але што ж ты ўжо з гэтым зробіш...

Пра гэты выпадак і свае думкі я разгаварылася з даўнімі прыяцелькамі, з якімі нарэшце сабраліся акурат назаўтра, у нядзелю. У нас па-рознаму склаўся лёс, але, як высветлілася, у кожнай ёсць свой «шкілет у шафе», які на гэты самы лёс, напэўна, здорава паўплываў. Прынамсі, так можна меркаваць, але хто ведае, як на самрэч? Я перадам іхнія тры маналогі ад першай асобы, так лягчэй і пісаць, і чытаць. Імёны ўсё ж змяню, хаця наўрад ці хто, акрамя іх саміх, маіх дзяўчат па гэтых гісторыях паснае.

НАТАЛЛЯ, 45 гадоў, паспяховы журналіст, разведзеная, гадуе дачку: «Калі на трэцім курсе былі, першакурснік да мяне заляцаўся, харошанькі такі, рыжанькі, Сярожам звалі. Статны хлопец, высокі, спартсмен. Такая моц, такая надзейнасць ад яго зыходзіла нават у сямнаццаць гадоў. Закаханы быў так, што аж рукі дрыжалі, калі са мной гаварыў. І ён мне падабаўся вельмі. Лавіла сябе на думцы, што вось такога мужа сабе хачу. Але дзе ж там — з першакурснікам звязвацца: засмяюць усе ў інтэрнаце. «Адшывала» яго, казала: падрасці, маўляў, трохі. Ён нават на летніх канікулах мне дадому званіў (дзе толькі хатні нумар мой узяў?), прасіўся: можна да цябе прыеду. Я толькі разрагаталася ў адказ. А сама ўжо ў жніўні сумаваць па ім пачала. Планавала: вось пачнуцца заняткі — і нікому яго не аддам. А 1 верасня на агульным факультэцкім сходзе дэкан, перш чым усіх віншаваць, прапанаваў хвілінай маўчання ўшанаваць студэнта, які загінуў. Сярожу. Ён дзесьці дома на аголены высакавольтны провад у траве выпадкова наступіў. Якраз праз некалькі дзён пасля таго, як я яму прыязджаць забараніла... Я часта пра яго думаю. Пра тое, як бы маглі жыць доўга і шчасліва. Што не выходзіла б замуж у трыццаць пяць толькі дзеля таго, каб дзіця нарадзіць. Што ўсё б у жыцці магло па-іншаму быць...»

ВОЛЬГА, 46 гадоў, вядомы адвакат, не замужам, дзяцей няма: «З Валодзем я пазнаёмілася ў тралейбусе. У той вечар мой каханы зноў прасіў мяне пачакаць, казаў, што не можа развесціся з жонкай, пакуль малыя дзеці. Ехала са спаткання, утаропіўшыся ў шыбу, а слёзы засцілалі вочы. І тут гэты маладзенькі лейтэнант сеў побач і расказвае нешта пра каханне з першага погляду. Я толькі падумала: што яны сёння ўсе дамовіліся мяне да плачу давесці? А ён і не жартаваў зусім. Кожны дзень сустракаў мяне на маім прыпынку, калі вярталася з работы, і ўпрошваў аб спатканні. А я ж такая крутая, дарослая, і каханак у мяне класны — толькі пасмейвалася. Не ведаю, на колькі б яго хапіла так хадзіць, калі б аднойчы мяне з тым, іншым, не ўбачыў. Мы з тралейбуса выходзілі, а ён стаяў на прыпынку і глядзеў. Больш я яго не бачыла... Мой жа дагэтуль з сям'і сысці не можа — цяпер ужо ўнукаў яму шкада. Дваццаць тры гады мінула, а я Валодзеў позірк дагэтуль згадваю...»

ІРЫНА, 45 гадоў, дызайнер, у дэкрэце з двухгадовым сынам: «Калі мы з Андрэем пяць гадоў назад пажаніліся, усе захоплена казалі: маўляў, вось нарэшце сваё шчасце сустрэлі. І ніхто не ведае, што шчасце тое мы сустрэлі, калі нам па сямнаццаць было. Мы ж былі аднакурснікамі, у адным інтэрнаце, на адным паверсе жылі. Андрэй адразу да мяне сімпатыю праяўляў, але ж мне здавалася, што як мінімум прынц на белым мерседэсе павінен за мной прыехаць. Так і адвучыліся ўсе пяць гадоў: ён да мяне — я ад яго. Потым па розных гарадах раз'ехаліся, нават не чулі адно пра аднаго, а шэсць гадоў таму выпадкова ў Мінску сустрэліся. У мяне асабістае не склалася, а ён сказаў, што мяне чакаў. Я вось цяпер гляджу на нашага малога і думаю: у чым гэта дзіця вінавата, што яго маці такая дурніца была? У нас жа, каб я не «выдурвалася», ужо б унукі маглі быць. А так... У Андрэя два інфаркты было, мяне здароўе падводзіць. Як гэта дзіця на ногі паставіць, каб яно хоць школу скончыла?..»

...ПРЫЙШОЎШЫ дадому, я зноў палезла ў кніжную шафу. Карцела нешта перачытаць, недзе я гэта бачыла. Ну, вядома, Караткевіч, «Ладдзя роспачы»: «...сустрэліся, але яна легкаважна адрынула цябе, не ведаючы, што скора, вельмі скора прыходзіць вялікае Позна»... «Дорыце ім срэбныя люстэркі. А я дарыла б ім люстэркі будучага. Я дарыла б ім замест люстэрка — чэрап. «На, дурніца, глядзі. На, глядзі, якая ты будзеш заўтра. Не подлічай. Кахай, калі кахаюць цябе...»

Вы, напэўна, здагадаліся, каму з персанажаў належаць гэтыя словы. Якія варта нагадаць сёння, у дзень святога Валянціна, калі ўсё здаецца проста, лёгка і часам смешна.

Алена ЛЯЎКОВІЧ.

Правила проведения Рекламной игры «Чего хотят мужчины»

В настоящих правилах проведения Рекламной игры «Чего хотят мужчины» (далее – Правила) нижеперечисленные термины имеют следующее значение:

товары-партнеры – товары, указанные в таблице № 1 п. 8 настоящих Правил, а также на сайте интернет-магазина www.e-dostavka.by.

Рекламный игровой код – это семизначное число, которое присваивается участнику при соблюдении правил участия в Рекламной игре «Чего хотят мужчины» (далее – Рекламная игра, Игра).

Розыгрыш – розыгрыш Рекламной игры, проходящий в установленную дату и время в соответствии с Правилами Рекламной игры.

Участник – физическое лицо, которое приобрело один или несколько Товаров-партнеров и выполнило требования, необходимые для участия в Рекламной игре.

Кассовый (товарный) чек – документ, подтверждающий факт приобретения товаров, в том числе одного или нескольких Товаров-партнеров, который должен содержать сведения о номере документа, наименование продавца, дату продажи, наименование, количество и цену товара, итоговую сумму.

Фактом покупки товара в интернет-магазине www.e-dostavka.bv является факт выдачи продавцом кассового и/или товарного чека после оплаты товара покупателем (получателем).

Персональные данные – совокупность личных данных физического лица, которые необходимо зарегистрировать (или проверить) в личном кабинете, а именно:

– фамилия (обязательно), имя (обязательно), отчество (обязательно);

– адрес электронной почты (желательно);

– абонентский номер мобильного телефона белорусского оператора сотовой связи Участника в международном формате (обязательно).

Сайт интернет-магазина – www.e-dostavka.by.

1. Организатор Рекламной игры.

Организатором Рекламной игры является Общество с ограниченной ответственностью «АМК «РЭПКА», юридическое лицо согласно законодательству Республики Беларусь с местонахождением по адресу: г. Минск, 220073, ул. Ольшевского, д. 20/11, оф. 21, УНП 191728827, зарегистрированное Минским городским исполнительным комитетом Республики Беларусь решением от 23 августа 2012 года в Едином государственном регистре юридических лиц и индивидуальных предпринимателей.

2. Заинтересованное лицо Рекламной игры.

Заинтересованным лицом Рекламной игры является ЗАО «ИНТЕРНЕТ-МАГАЗИН ЕВРООПТ», Республика Беларусь, Минская обл., Минский р-н, Щомыслицкий с/с, Западный промузел, ТЭЦ-4, каб. 229.

3. Участники Рекламной игры.

К участию в Рекламной игре приглашаются все граждане Республики Беларусь, постоянно проживающие или пребывающие в Республике Беларусь, а также иностранные граждане и лица без гражданства, имеющие вид на жительство на территории Республики Беларусь или национальный паспорт той страны, гражданином которой он является, или документ, подтверждающий личность (для лиц без гражданства), и постоянно проживающие или пребывающие в Республике Беларусь, достигшие 18 лет (далее по тексту – Участники).

Участником Рекламной игры не может быть лицо, состоящее в трудовых отношениях с Организатором, супруг (супруга) такого лица, его близкие родственники, а также лица, находящиеся с таким лицом в отношениях свойства.

4. Наименование Рекламной игры: «Чего хотят мужчины».

5. Территория проведения Рекламной игры: Республика Беларусь.

6. Срок начала Рекламной игры: 17 февраля 2020 г.

7. Срок окончания Рекламной игры: 15 марта 2020 г.

8. Наименования товаров, в целях стимулирования реализации которых проводится Рекламная игра: товары, реализуемые в интернет-магазине e-dostavka.by на территории Республики Беларусь, с обязательной покупкой одного или нескольких следующих Товаров-партнеров:

№ п/п	Наименование товара
1	Гель для душа DOVE Чистота и комфорт 250 мл
2	Гель для душа AXE Дарк Темптейшн 250 мл
3	Гель для душа и шампунь AXE Айс Чилл 12х250 мл
4	Антиперспирант-карандаш REXONA MEN Stay Fresh Свежесть душа 6х50 мл
5	Антиперспирант аэрозоль REXONA MEN Невидимый на черном и белом 150 мл
6	Антиперспирант-карандаш DOVE Экстразащита и уход 50 мл
7	Антиперспирант-карандаш Rexona Men Кобальт 50 мл
8	Антиперспирант-аэрозоль REXONA MEN Свежесть душа 6х150 мл
9	Антиперспирант-карандаш REXONA Men Невидимый на черном и белом 50 мл
10	Дезодорант-аэрозоль AXE Дарк Темптейшн 6х150 мл
11	Антиперспирант-аэрозоль REXONA Кобальт 150 мл
12	Антиперспирант-аэрозоль REXONA Свежо и мощно 6х150 мл
13	Шампунь и бальзам-ополаскиватель CLEAR VITA ABE против перхоти для мужчин 2 в 1 Активспорт 400 мл
14	Шампунь CLEAR VITA ABE против перхоти для мужчин Против выпадения волос 400 мл
15	Шампунь CLEAR VITA ABE проив перхоти для мужчин Phytotechnology 400 мл
16	AXE ДЕЗОДОРАНТ-АЭРОЗОЛЬ LEATHER & COOKIES 6X150 мл
17	AXE Гель для душа Leather & Cookies 250 мл
18	AXE ПОДАРОЧНЫЙ НАБОР АПОЛЛО 2019 6X (250+150) мл
19	AXE ПОДАРОЧНЫЙ НАБОР УРБАН 2019 5X(150+250+75) мл
20	AXE Подарочный набор SIGNATURE GOLD 2018 (ант-кар. защита от пятен 50 мл + гель/душ и шамп. Гладкое очищ. 250 мл + спрей. парф. Агаровое дерево и черн. ваниль 100 мл)
21	DOVE MEN + CARE ПОДАРОЧНЫЙ НАБОР ЭНЕРГИЯ СВЕЖЕСТИ 2019 6X (2X250 + 50) мл
22	REXONA MEN ПОДАРОЧНЫЙ НАБОР CHAMPIONS 2019 6X (250 + 150) мл
23	TIMOTEI MEN ПОДАРОЧНЫЙ НАБОР ПРОХЛАДА И СВЕЖЕСТЬ 2019 5X (400 + 250) мл
24	Антиперспирант-аэрозоль REXONA Нежно и сочно 6х150 мл
25	Антиперспирант-аэрозоль REXONA Ярко и цветочно 6х150 мл
26	Антиперспирант-аэрозоль Rexona Сухость пудры 6х150 мл
27	Антиперспирант-аэрозоль REXONA Прозрачный кристалл 6х150 мл
28	Антиперспирант-карандаш «Rexona Алоэ Вера 40 мл
29	Крем-мыло DOVE Красота и уход 100 г
30	Крем-мыло DOVE Кокос 48х100 г
31	Крем-мыло DOVE Инжир и лепестки апельсина 48х100 г
32	Шампунь CLEAR VITA ABE против перхоти для женщин Защита от выпадения волос 400 мл
33	Шампунь CLEAR VITA ABE против перхоти для женщин Максимальный объем 400 мл
34	Мицеллярная вода 3 в 1 ЧИСТАЯ ЛИНИЯ 100 мл
35	Скраб очищающий ЧИСТАЯ ЛИНИЯ 50 мл
36	Крем увлажняющий дневной ЧИСТАЯ ЛИНИЯ для нормальной и комбинированной кожи 40 мл
37	Дневной крем для лица ЧИСТАЯ ЛИНИЯ от 60 лет таволга и калина 45 мл

9. Призовой фонд Рекламной игры.

Призовой фонд Рекламной игры сформирован за счет имущества и денежных средств Заинтересованного лица (ЗАО «ИНТЕРНЕТ-МАГАЗИН ЕВРООПТ») в размере 2 335,67 (две тысячи триста тридцать пять) белорусских рублей 67 копеек. Призовой фонд Рекламной игры включает следующие призы (далее – Призы):

Таблица № 2:

Приз	Кол-во, шт.	Номинал за ед., бел. руб.	Всего стоимость, бел. руб.
Приз 1			
Телевизор «LG» (55UM7450PLA) + Консоль «XBOX» (S 1T6 + Forza 4)	1	1615,23	1615,23
Денежное вознаграждение		220,44	220,44
Приз 2			
Подарочный сертификат на покупку товаров в интернет-магазине e-dostavka.by, номиналом 50 руб. Срок действия 28.02.2020–27.03.2020	10	50,00	500,00
ИТОГО:			2335,67

10. Порядок участия в Рекламной игре.

10.1. Для участия в Рекламной игре необходимо:

- в срок с 17.02.2020 г. по 23.02.2020 г. включительно совершить покупку на сайте интернет-магазина www.e-dostavka.by на сумму не менее 75,00 бел. руб. любых товаров, в том числе 1 либо несколько Товаров-партнеров, указанных в таблице № 1 п. 8 настоящих Правил. За каждую приобретенную единицу Товара-партнера покупателю начисляется один Игровой код;

- в срок с 00.00.00 17.02.2020 г. по 23.59.59 23.02.2020 г. достоверно заполнить Персональные данные (либо проверить корректность ранее заполненных данных) и подтвердить согласие на участие в Рекламной игре в личном кабинете.

10.2. В случае если Персональные данные и согласие на участие в рекламных мероприятиях было подтверждено ранее, повторное подтверждение не требуется.

10.3. Игровые коды присваиваются с первого разряда (0000001, 0000002, 0000003 и т. д.).

10.4. Каждому покупателю, который совершил действия, указанные в п.10.1 настоящих Правил, присваивается следующий после последнего присвоенного Игровой код на дату и время выдачи продавцом кассового и/или товарного чека после оплаты товара покупателем (получателем).

11. Место, дата, время и порядок проведения розыгрыша призового фонда, в том числе порядок определения выигравших Участников Рекламной игры:

11.1. В розыгрыше Призов участвуют Игровые коды, начисленные за покупки только тех участников, которые указали необходимые Персональные данные в личном кабинете и подтвердили свое согласие на участие в Рекламной игре в сроки, указанные в п. 10.1 настоящих Правил.

11.2. Участник, не выполнивший действия, указанные в п. 10, не участвует в Розыгрыше Призов.

11.3. Розыгрыш Призов проводится в офисе Организатора по адресу: г. Минск, ул. Ольшевского, 20/11, офис 507.

К моменту розыгрыша Призов Организатором формируется Список Игровых кодов по возрастанию, сформированный согласно п. 10.2 настоящих Правил (далее – Список), с указанием фамилии, имени, отчества Участников, даты и времени выдачи продавцом кассового и/или товарного чека, а также даты и времени подтверждения согласия на участие в Рекламной игре. Все Игровые коды имеют одинаковую разрядность.

Таблица № 3:

Дата и время розыгрыша	Участвуют Игровые коды, присвоенные за покупку, совершенные в период	Участник подтвердил свое участие в Игре, заполнив Персональные данные в личном кабинете	Призы для розыгрыша
28.02.2020, в 12.00	С 17.02.2020 (00.00.00) по 23.02.2020 (23.59.59)	Не позднее 23.59.59 23.02.2020	Приз 1, 1 штука; Приз 2, 10 штук

Вышеуказанные Призы разыгрываются в порядке, указанном в Таблице № 3.

11.4. Определение победителей Призов «Приз 1», «Приз 2»:

для проведения розыгрыша используется лототрон и 10 одинаковых непрозрачных шаров с цифрами от 0 до 9 внутри. Определение номеров Победителей происходит путем их формирования слева направо из номеров шаров, поочередно извлекаемых из лототрона. Для определения первой слева цифры номера Победителя лицо, проводящее розыгрыш, помещает в лототрон шары с номерами от 0 по первую слева цифру последнего порядкового номера Участника согласно соответствующему списку. Шары перемешиваются, из лототрона путем случайной выборки извлекается шар, номер которого определяет искомую цифру. Для определения второй и последующих цифр номера Победителя в лототрон загружаются все десять шаров. После извлечения каждого шара производится проверка на соответствие полученной комбинации цифр номеру Участника согласно соответствующему списку. При отсутствии полученной комбинации цифр в номерах по списку извлеченный шар не возвращается в лототрон, а лицо, проводящее розыгрыш, извлекает следующий шар. Шары извлекаются до тех пор, пока полученная комбинация не совпадет с номером Участника по списку. Процедура повторяется до определения 1 (Одного) Победителей Приза 1 и 10 (Десяти) Победителей Приза 2.

11.5. Результат Розыгрыша в обязательном порядке фиксируется в протоколе розыгрыша, подписанном присутствующими на заседании членами комиссии.

12. Порядок уведомления победителей о результатах розыгрыша, порядок получения выигрыша.

12.1. Победители Призов «Приз 1» и «Приз 2» извещаются о выигрыше не позднее 04.03.2020 посредством уведомления на адрес электронной почты, указанный при регистрации в личном кабинете на сайте интернет-магазина, а также SMS-рассылки на абонентские номера мобильных телефонов сотовых операторов.

12.2. Для получения Призов Победителям необходимо выполнить следующие действия:

- для получения Приза 2 Победителю необходимо осуществить активацию электронного подарочного сертификата в разделе «Мои промокоды» в личном кабинете на сайте интернет-магазина при совершении покупки в срок не позднее 27.03.2020. Подарочные сертификаты будут доступны для активации в личном кабинете Победителя в день розыгрыша.

- Для получения Приза 1 Победитель должен приехать в офис Организатора по адресу: г. Минск, ул. Ольшевского, 20/11-508, в будние дни с 10.00 до 16.00 в период с 4 марта 2020 года по 15 марта 2020 года, а также в субботу 14 марта 2020 года с 10.00 до 13.00, предварительно связавшись с Организатором по телефонам: +375 17 363 02 76, +375 17 363 12 78.

12.3. Для получения Приза 1 Победитель обязан предъявить паспорт гражданина Республики Беларусь (или вид на жительство), национальный паспорт той страны, гражданином которой он является, или документ, подтверждающий личность (для лиц без гражданства), а также подписать все необходимые документы, связанные с получением приза.

12.4. В соответствии с главой 16 Налогового кодекса Республики Беларусь Организатор при вручении Приза 1 выступает налоговым агентом и обязан удержать сумму подоходного налога непосредственно из денежных средств Приза 1.

12.5. Организатор не оплачивает Победителям Рекламной игры расходы, связанные с проездом к месту получения призов.

12.6. В случае если Победителем Рекламной игры является несовершеннолетний Участник, призы выдаются законному представителю (родителю, усыновителю, попечителю) при предъявлении паспорта гражданина Республики Беларусь/вида на жительство на территории Республики Беларусь законного представителя и свидетельства о рождении ребенка (иного документа, подтверждающего представительство несовершеннолетнего лица).

12.7. В случае если Победитель не может получить Приз 1 лично, Приз 1 может получить его доверенное лицо по предъявлении своего паспорта (вида на жительство) и доверенности от Победителя, заверенной нотариально, а также подписать все необходимые документы, связанные с получением приза.

12.8. Призы не подлежат замене. Выплата денежного эквивалента призов не осуществляется. Ответственность Организатора по выдаче призов ограничена исключительно вышеуказанным количеством и видами этих призов.

12.9. Организатор Рекламной игры не несет ответственности за любые риски, связанные с призами, возникшие после передачи Победителям.

12.10. В случае если призы не получены в установленные Правилами Рекламной игры сроки, призы остаются в распоряжении Организатора.

13. Комиссия по проведению Рекламной игры, регламент деятельности.

13.1. Для контроля за соблюдением официальных Правил Рекламной игры, утверждением результатов, подведением итогов по результатам проведения Рекламной игры, рассмотрением спорных случаев, принятием решений по устным и письменным жалобам, и замечаниям, возникшим при проведении Рекламной игры, Организатор создает Комиссию по проведению Рекламной игры в следующем составе:

- Зорина Мария Сергеевна, специалист по маркетингу, ЗАО «Интернет-магазин Евроопт»;

- Юрченко Артем Григорьевич, начальник отдела маркетинга, ЗАО «Интернет-магазин Евроопт»;

- Прыгунова Ольга Юрьевна, специалист по маркетингу ООО «АМК «РЭПКА»;

- Чикилева Елена Александровна, специалист по маркетингу ООО «АМК «РЭПКА»;

- Костюк Дарья Валерьевна, специалист по маркетингу ООО «АМК «РЭПКА».

14. Информация о Рекламной игре, публикация Правил Рекламной игры.

14.1. Правила Рекламной игры подлежат опубликованию в газете «Звязда» до начала Рекламной игры.

14.2. Результаты Рекламной игры будут опубликованы в газете «Звязда» в срок до 13.03.2020 включительно.

14.3. Имена Победителей Рекламной игры будут размещены на сайте Интернет-магазина.

14.4. Информацию о правилах и условиях участия в Рекламной игре можно получить по телефону горячей линии: 440 с 08.30 до 20.30.

15. Прочие условия.

15.1. Участие в Рекламной игре предполагает ознакомление и полное согласие Участников с настоящими Правилами, и принятие на себя обязательства соблюдать все их условия и требования.

15.2. Участники Рекламной игры, претендующие на получение приза, обязуются заполнить и подписать все необходимые для получения выигрыша документы, предоставляемые Организатором Рекламной игры.

15.3. Факт участия в Рекламной игре означает, что ее участники соглашаются с тем, что их имена, отчества, фамилии, фотографии, видео-, аудио- и иные материалы о них могут быть использованы Организатором в любых рекламных и(или) информационных материалах, связанных с проведением Рекламной игры, без уплаты какого-либо вознаграждения участникам. Победитель Рекламной игры дает свое согласие на интервью в средствах массовой информации и съемку для рекламных материалов, подготовленных в связи с проведением данной Рекламной игры, без выплаты ему какого-либо вознаграждения. Все права на такие рекламные материалы принадлежат Организатору.

15.4. Организатор не несет ответственности за невозможность связаться с Участником в случае недостоверной информации, предоставленной Участником.

15.5. Споры между Организатором и Участниками Рекламной игры рассматриваются в судебном порядке согласно законодательству Республики Беларусь.

15.6. Все возможные претензии участников Рекламной игры в отношении организации Рекламной игры должны быть адресованы Организатору игры по адресу: Республика Беларусь, 220073, г. Минск, ул. Ольшевского, 20/11-509.

Свидетельство № 3740 о регистрации Рекламной игры, зарегистрированной 7 февраля 2020 г., выдано Министерством антимонопольного регулирования и торговли Республики Беларусь.

ИЗВЕЩЕНИЕ
о проведении годового общего собрания акционеров

Годовое общее собрание акционеров ОАО «Белэнергозащита» состоится **25 марта 2020 года в 11.00** по адресу: **г. Минск, ул. Монтажников, 12.**

Собрание проводится в очной форме. Регистрация лиц, имеющих право на участие в собрании, будет осуществляться в день проведения собрания по месту (адресу) проведения собрания. Время начала регистрации: 10.00. Время окончания регистрации: 10.45.

Дата формирования реестра владельцев акций Общества, на основании которого будет составлен список лиц, имеющих право на участие в собрании: 10 марта 2020 года.

ПОВЕСТКА ДНЯ СОБРАНИЯ

1. Об итогах финансово-хозяйственной деятельности Общества за 2019 год (отчеты органов управления и контроля Общества) и основных направлениях деятельности Общества на 2020 год.
2. Об утверждении годового отчета, бухгалтерского баланса, отчета о прибылях и убытках Общества, распределение прибыли и убытков Общества по результатам 2019 года.
3. Об утверждении дивидендов за 2019 год.
4. Об избрании членов наблюдательного совета Общества.
5. Об избрании членов ревизионной комиссии Общества.
6. О вознаграждениях и компенсациях расходов членам наблюдательного совета и ревизионной комиссии Общества.

Ознакомление лиц, имеющих право на участие в собрании, с информацией (документами), подлежащей предоставлению при подготовке к проведению собрания, будет осуществляться в рабочие дни и рабочее время с 11 по 24 марта 2020 года по адресу: г. Минск, пер. Бехтерева, 7, а в день проведения собрания – во время и в месте проведения собрания (25 марта 2020 года, г. Минск, ул. Монтажников, 12).

Для регистрации участнику собрания необходимо предъявить документ, удостоверяющий личность, а также, если необходимо, документы, подтверждающие его полномочия: доверенность и/или другие документы в соответствии с действующим законодательством.

УНП 100098854

Извещение об открытом аукционе

Организатор торгов	Ликвидатор открытого акционерного общества «Рынок Мичуринский» – ООО «Парусник»: 210029, г. Витебск, ул. Правды, 48, каб. 11; тел.: 8 212 687596, +375445858852
Продавец	ОАО «Рынок Мичуринский», тел.: 8 0212 68 75 96, +37544 585 88 52
Дата, время, место и форма проведения торгов	Торги в форме открытого аукциона **04.03.2020 года в 12.00** по адресу: г. Витебск, ул. Правды, д. 48, каб. 30. Извещения о проведении первых и вторых повторных торгов были размещены в газете «Звязда» от 16.11.2019, от 24.12.2019 и от 21.01.2020
Сведения о предмете торгов, порядок ознакомления с ним и начальная цена предмета торгов (с НДС)	**Лот № 1:** незавершенное законсервированное капитальное строение с инвентарным № 200/U-91472, пл. – 5754,4 кв. м, наименование – незавершенное законсервированное капитальное строение, с составными частями и принадлежностями; капитальное строение с инвентарным № 200/С-58000, пл. – 56,3 кв. м наименование – автозаправочная станция с составными частями и принадлежностями. Капитальные строения расположены на земельном участке с кадастровым № 240100000002000088, земельный участок принадлежит продавцу на праве постоянного пользования (св-во № 200/1429-3175 от 26.05.2016). **Начальная цена** – 527 610,00 бел. руб., с учетом НДС 20 %. Ознакомиться с предметом торгов, а также узнать подробную информацию можно в пн. – пт. с 9.30 до 16.30 по тел.: 8 0212 68 75 96, +375 44 585 88 52 до окончания приема заявок. **Местонахождение предмета торгов:** Витебская обл., г. Витебск, ул. Мичурина, д. 36 и д. 36/1
Порядок проведения торгов	Торги проводятся в день, время и месте, указанные в извещении. Шаг аукциона – 5 % от начальной цены лота. Победителем признается лицо, предложившее наибольшую цену. В случае признания торгов несостоявшимися в связи с подачей заявления только одним участником либо для участия в них явился один участник, предмет торгов продается единственному участнику при его согласии по начальной цене, увеличенной на 5 %. Организатор торгов может не позднее чем за 5 дней до его начала снять предмет торгов или отказаться от проведения
Порядок оплаты предмета торгов	Участник, выигравший торги, обязан оплатить предмет торгов в полном объеме согласно договору купли-продажи, но не позднее 15 банковских дней с даты подписания договора
Размер, порядок, срок внесения задатка, банковские реквизиты	**Задаток** – 10 % от начальной цены лота перечисляется на р/с BY19 BLBB 3012 0391 0049 2700 1001, БИК BLBBBY2X, в Дирекции по Витебской области ОАО «Белинвестбанк», УНП 391004927, получатель – ОАО «Рынок Мичуринский», назначение – задаток за участие в торгах по лоту № 1. Задаток вносится до подачи заявления на участие в торгах
Перечень документов, прилагаемых к заявлению на участие в торгах	1. Заявление на участие в торгах; 2. Документ, о внесении задатка с отметкой банка; 3. Копии и оригиналы устава и свидетельства о государственной регистрации (для ИП свидетельства о государственной регистрации); доверенность представителю юридического лица или документ, о полномочиях руководителя юридического лица – для юридических лиц – резидентов РБ (нотариально удостоверенная доверенность – для представителя гражданина РБ, ИП); 4. Легализованные копии учредительных документов и выписка из торгового реестра страны учреждения, для ИП документ, подтверждающий статус (выписка д. б. не ранее шести месяцев до даты подачи заявления) или иное доказательство юридического статуса в соответствии с законодательством страны учреждения, легализованная доверенность представителю юридического лица (для представителя иностранного физического лица, ИП), иной организации или другие легализованные в установленном порядке документы с нотариально удостоверенным переводом на белорусский или русский язык – для юридических лиц, иных организаций – нерезидентов РБ. При подаче документов физическое лицо, ИП, представитель физического лица, ИП, юридического лица, иной организации предъявляют оригинал документа, удостоверенного личность
Сроки начала и окончания приема заявлений и прилагаемых к ним документов	Заявления и прилагаемые документы принимаются после опубликования извещения в печатных СМИ **до 15.00 03.03.2020 года** по адресу: 210029, г. Витебск, ул. Правды, д. 48, каб. 11, или на e-mail: **parusnik-vitebsk@hotmail.com**. Заявления, поступившие после установленного срока, не рассматриваются. Сроком поступления заявления является дата его регистрации в журнале регистрации заявлений на участие в торгах
Возмещение затрат на организацию и проведение торгов	Возмещение затрат на организацию и проведение торгов производится участником, выигравшим торги, по фактическим затратам. Участник, выигравший торги, перечисляет на р/с организатора торгов сумму затрат в течение 5 (пяти) дней со дня их проведения
Порядок оформления участия в торгах	К участию допускаются лица, подавшие в установленный срок заявление с документами, указанными выше, зарегистр-ные в журнале регистрации. Перед началом торгов участники зарегистрируются у Организатора торгов и получают аукционные номера
Порядок оформления результатов торгов	Участник, выигравший торги, и все присутствующие члены комиссии подписывают протокол о результатах торгов в 2 экземплярах в день проведения торгов. Протокол о результатах торгов утверждается Организатором торгов в день их проведения
Срок подписания договора купли-продажи	После возмещения затрат на организацию и проведение торгов между Продавцом и победителем торгов заключается договор купли-продажи, не позднее 10 рабочих дней после подписания протокола о результатах торгов

ОАО «Гомельоблреклама» филиал «Эксперт-Услуга» (организатор аукциона) по поручению ОАО «Торговый дом «Речицкий» (арендодатель) извещает о проведении 24 февраля 2020 года открытого повторного аукциона по продаже права на заключение договора аренды недвижимого имущества в 11.00 в городе Гомеле по улице Гагарина, 20

№ лота	Наименование и адрес лота	Начальная цена продажи, бел. руб., с учетом НДС 20 %	Сумма задатка, бел. руб., с учетом НДС 20 %
1	**Часть изолированного нежилого здания площадью 99,6 кв. м** (помещение, не относящееся к жилищному фонду с инв. № 350/D–263630, помещение на 1-м этаже). **Местонахождение:** г. Гомель, пр-т Речицкий, д. 61. Арендная плата в месяц – **1363,42 бел. руб.** (с учетом НДС 20 %). Коэффициент спроса – **3,0**. Базовая ставка – **0,3**. Коэффициент местоположения – **0,9**. **Цель использования:** кондитерский цех, складские помещения. **Срок аренды – 3 (три) года**	**420,81**	42,08

Сведения о продавце	ОАО «Торговый дом «Речицкий», г. Гомель, проспект Речицкий, д. 61. Порядок ознакомления с имуществом осуществляется по контактному тел.: **8 (0232) 50-32-71, Пикулина Нина Альбертовна**
Срок подачи заявления	**С 14.02.2020 г. по 21.02.2020 г. включительно** в рабочие дни с 09.00 до 13.00 и с 14.00 до 16.00, по адресу: г. Гомель, ул. Гагарина, 20, 2-й этаж, каб. «Эксперт-Услуга» **(предварительно по контактным телефонам Организатора торгов)**. **Подача документов по почте не допускается**
Номер р/с для перечисления задатка	Расчетный счет **Продавца (ОАО «Торговый дом «Речицкий»):** BY56 BLBB 3012 0400 0540 0000 1001 в Дирекции ОАО «Белинвестбанк» по Гомельской области, код банка BLBBBY2X, УНП 400054000, ОКПО 14458671, **назначение платежа** – задаток за участие в аукционных торгах по лоту № 1 (задаток для участия в аукционе перечисляется до подачи заявления)
Размер штрафа	**6 (шесть) базовых величин**, согласно Указу Президента РБ от 10.01.2013 г. № 14 «О внесении изменений и дополнений в Указ Президента РБ от 05.05.2009 г. № 232» (Об определении размера штрафа в случае отказа или уклонения участника, выигравшего торги от условий проведения аукционных торгов, согласно действующему законодательству)

Шаг аукциона – 10 (десять) %. К участию допускаются только индивидуальные предприниматели или юридические лица. Необходимо в адрес Организатора торгов подать заявление по установленной форме, подписать соглашение с Организатором торгов и представить необходимые документы: копию платежного поручения о перечислении задатка на текущий (расчетный) банковский счет, указанный в извещении; юридическим лицом или индивидуальным предпринимателем Республики Беларусь – копию документа, подтверждающего государственную регистрацию этого юридического лица или индивидуального предпринимателя; юридическим лицом – нерезидентом Республики Беларусь – легализованные в установленном порядке копии учредительных документов и выписка из торгового реестра страны учреждения (выписка должна быть произведена не ранее шести месяцев до подачи заявления на участие в аукционе) или иное эквивалентное доказательство юридического статуса в соответствии с законодательством страны происхождения; представителем юридического лица или индивидуального предпринимателя предъявляет оригинал доверенности (документ, подтверждающий, полномочия должностного лица). При подаче документов заявитель (его представитель) предъявляет документ, удостоверяющий личность, а руководитель юридического лица – также документ, подтверждающий его полномочия. При заключении договоров аренды ставка арендной платы может быть скорректирована с учетом обязательности применения в соответствии с Указом Президента Республики Беларусь от 29.03.2012 г. № 150 понижающих или повышающих коэффициентов в зависимости от вида деятельности, осуществляемой на арендуемых площадях, и категории арендатора. В случае единственного участника торгов ему будет предложено приобрести лот по начальной цене, увеличенной на **5 (пять) процентов**. Победитель аукциона (лицо, приравненное к победителю аукциона) в течение **3 (трех) рабочих дней** со дня его проведения обязан в установленном порядке перечислить на текущий (расчетный) счет арендодателя сумму, за которую продан предмет аукциона, за вычетом внесенной им суммы задатка, в течение **3 (трех) рабочих дней** с момента подписания протокола оплатить Организатору аукциона по результатам аукциона вознаграждение в размере **10 (десяти) % от цены продажи Объекта** (вознаграждение оплачивается в белорусских рублях по курсу Национального банка РБ на дату подписания протокола о результатах аукциона), в том числе затраты на публикацию извещения в газете «Звязда».С участником, ставшим победителем аукциона (лицом, приравненным к победителю аукциона), в течение **10 (десяти) рабочих дней** после проведения аукциона и подписания протокола будет заключен договор аренды недвижимого имущества. В срок не позднее **5 (пяти) рабочих дней** после подписания договора аренды победитель торгов обязан подписать акт приема-передачи арендуемого имущества. Аукцион проводится в соответствии с Положением «О порядке проведения аукционов по продаже права заключения договоров аренды капитальных строений (зданий, сооружений), изолированных помещений, машино-мест, их частей, находящихся в государственной собственности». **Порядок оформления участия в аукционе, в том числе документации, необходимой для регистрации участника торгов, порядок проведения аукциона размещены на официальном сайте Организатора торгов – www. expert-usluga.by, раздел «Аукционы» или www.gomeloblreklama.by. Дополнительная информация по контактным телефонам Организатора аукциона: 8 (0232) 23-23-54, 23-23-56, 8 (029) 26-66-62**

Могилевский филиал РУП «Институт недвижимости и оценки» сообщает о проведении 27.02.2020 повторного аукциона по продаже здания гаражей

Лот № 1: капитальное строение с инв. 700/С-50552 – гаражи АТЦ ТСП, пл. – 153,6 кв. м, расположено на земельном участке с кадастровым номером 740100000001001314 (площадь 0,0450 га, право постоянного пользования) по адресу: г. Могилев, пр-т Шмидта, 45. Асфальтобетонное покрытие возле гаража (площадь 182 кв. м), инв № 1000054300. Участок трубопровода ОВ от АБК ПСВ-3 на гаражи, инв. № 3010079800.
Начальная цена продажи: 36 520,00 бел. руб. с учетом НДС. Сумма задатка: 3652,00 бел. руб.

Аукцион состоится 27 февраля 2020 года в 12.00 по адресу: г. Могилев, ул. Первомайская, 77, к. 352. Прием заявлений: по 26.02.2020 до 15.00 в рабочие дни с 8.30 до 12.30 и с 13.30 до 16.30 по адресу: г. Могилев, ул. Первомайская, 77, к. 352. Аукцион может быть отменен в любое время, но не позднее чем за три дня до даты аукциона

Продавец: ОАО «Могилевхимволокно», УНП 700117487, Могилевская обл., г. Могилев-35, 8-0222-499-047

Расчетный счет для внесения задатка: получатель платежа – РУП «Институт недвижимости и оценки», УНП 190055182, р/с IBAN BY21BPSB30121543370109330000 в ОАО «БПС-Сбербанк», г. Минск, BIC банка BPSBBY2X

Информация о предыдущих аукционах была опубликована в номерах газеты «Звязда» от 12.03.19 г., 12.11.19, 28.11.19 г.

Срок и условия оплаты: победитель аукциона уплачивает вознаграждение за организацию и проведение аукциона в течение 3 (трех) рабочих дней со дня проведения аукциона. Победитель аукциона обязан в течение 20 (двадцати) рабочих дней со дня подписания протокола аукциона подписать договор купли-продажи предмета аукциона. Оплата предмета аукциона производится на условиях заключенного договора купли-продажи. Внесенный Победителем аукциона задаток засчитывается в счет оплаты предмета аукциона

Организатор аукциона: Могилевский филиал РУП «Институт недвижимости и оценки», УНП 190055182, г. Могилев, ул. Первомайская, 77, к. 352, **Mogilev@ino.by.** Дополнительную информацию можно получить по тел.: **+375222-72-41-14, +37529-624-26-25, +37529-550-09-56**

Открытое акционерное общество «Паритетбанк» (Республика Беларусь, 220002, г. Минск, ул. Киселева, 61а)

сообщает, что 5 марта 2020 г. в 10.00 в соответствии с решением Наблюдательного Совета ОАО «Паритетбанк» состоится внеочередное общее собрание акционеров в очной форме по адресу: г. Минск, ул. Киселева, 61а, зал заседаний, 3-й этаж

Повестка дня

1. О досрочном прекращении полномочий Наблюдательного Совета ОАО «Паритетбанк».
2. О выборах нового состава Наблюдательного Совета ОАО «Паритетбанк».
3. Об избрании Ревизионной комиссии.

Список лиц, имеющих право на участие во внеочередном общем собрании акционеров, составляется на основании реестра акционеров, сформированного по состоянию на 10 февраля 2020 г.

Лица, имеющие право на участие во внеочередном общем собрании акционеров, могут ознакомиться с информацией (документами) по вопросам повестки дня 3–4 марта 2020 г. с 14.00 до 16.00 по адресу: г. Минск, ул. Киселева, 61а, каб. 306 либо 5 марта 2020 г. по месту проведения внеочередного общего собрания акционеров при прохождении регистрации.

Регистрация лиц, имеющих право на участие во внеочередном общем собрании акционеров, будет проводиться 5 марта 2020 г. по месту проведения внеочередного общего собрания акционеров с 9.20 до 9.50 при предъявлении документов, удостоверяющих личность (подтверждающих их полномочия).

Телефон для справок: 237 76 79.

Сайт: http://paritetbank.by

Лицензия на осуществление банковской деятельности Национального банка Республики Беларусь от 27 октября 2014 № 5.

УНП 100233809

Центр Промышленной Оценки

- Организация аукционов
- Оценка всех видов имущества

Извещение о проведении электронных торгов

Организатор аукциона	ЗАО «Центр промышленной оценки», г. Минск, ул. Мележа, 5/2, пом. 1703, оф. 5. Сайт в интернете: **www.cpo.by**
Продавец	ОАО «Газпром трансгаз Беларусь», г. Минск, ул. Некрасова, 9
Оператор ЭТП	ООО «ИПМ-Консалт оценка», г. Минск, ул. Мележа, 5/2, пом. 1703, оф. 46
Адрес ЭТП	**www.ipmtorgi.by**

Предмет электронных торгов
Капитальное строение, расположенное по адресу: Брестская обл., Каменецкий р-н, г. Высокое, ул. Советская, д. 114

Наименование (назначение)	Инв. номер	Общ. площадь
Гаражи на 4 автомашины (здание нежилое)	102/С-9461	89,3 кв. м

Сведения о земельном участке: пл. 0,0245 га, предоставлен на праве аренды сроком по 31.12.2114 для обслуживания здания гаража на 4 автомашины

Начальная цена (с НДС 20 %): 8520,00 бел. руб.

Порядок ознакомления: в рабочие дни с 08.00 до 17.00, тел. +375 (33) 673 28 47 (Мизюк Наталья Леонтьевна)

Задаток 10 % от начальной цены предмета электронных торгов в белорусских рублях (BYN) перечисляется на р/с BY60BLBB30120191012390001001; нерезидентами РБ задаток может перечисляться в валютном эквиваленте по курсу Нацбанка РБ на дату платежа на в/с: в долларах США (USD) – BY76BLBB30120191012390001004; в евро (EUR) – BY33BLBB30120191012390001002; в российских рублях (RUB) – BY22BLBB30120191012390001006 в Дирекции «ОАО Белинвестбанк» по г. Минску и Минской области (адрес банка: г. Минск, ул. Коллекторная, 11), БИК BLBBBY2X, УНП 191021390, получатель платежа – **ЗАО «Центр промышленной оценки»**

Срок подписания договора купли-продажи	**20 (двадцать) рабочих дней** после электронных торгов

Условия оплаты предмета электронных торгов

Если между продавцом и покупателем (победитель электронных торгов, либо единственный участник электронных торгов, согласившийся приобрести предмет электронных торгов по начальной цене, увеличенной на 5 %) в течение срока, установленного для подписания договора купли-продажи, не достигнута договоренность по срокам и о порядке оплаты предмета электронных торгов, такая оплата должна быть произведена в течение **30 (тридцати) календарных дней** после заключения договора купли-продажи

Электронные торги проводятся в соответствии с регламентом электронной торговой площадки «ИПМ-Торги», размещенным по адресу: www.ipmtorgi.by

Победитель электронных торгов либо единственный участник электронных торгов, согласившийся повысить начальную цену предмета электронных торгов на 5 %, обязан возместить затраты на организацию и проведение торгов, а также оплатить организатору торгов вознаграждение в размере 3 (трех) процентов от цены продажи лота в течение 3 (трех) рабочих дней после проведения электронных торгов

Организатор электронных торгов имеет право снять предмет аукциона с электронных торгов в любое время до момента определения победителя электронных торгов, без объяснения причин снятия

Дата и время начала и окончания электронных торгов	Начало торгов: 17.03.2020 в 10.00. Окончание торгов: 17.03.2020 в 12.00. Торги продлеваются на 10 минут с момента подачи ставки в случае, если ставка поступила менее, чем за 10 минут до окончания торгов
Дата и время окончания приема заявок	Заявки на участие в электронных торгах принимаются по 16.03.2020 до 17.00 на ЭТП «ИПМ-Торги» по адресу: **www.ipmtorgi.by**
Контактные данные	**Тел.: +375 17-280-36-37; +375 (29)-317-95-42; +375 (44) 704-92-06. E-mail: auction@cpo.by; info@ipmtorgi.by**

Песню бярыце з сабою...

Рубрыку вядзе Яўген КСЯНЕВІЧ.
evgenyksenevich@gmail.com

ЭЛЕГІЯ РАСТАННЯ

Еўдакія Лось (1929—1977) — таленавітая беларуская паэтэса. Нарадзілася на Вушачыне, прыгожым азёрным краі, які даў краіне мноства знакамітых паэтаў і пісьменнікаў. Тут нарадзіліся класікі беларускай літаратуры Рыгор Барадулін, Васіль Быкаў, Пятрусь Броўка, пачынальнікі новай беларускай літаратуры Арцём Вярыга-Дарэўскі, Фелікс Тапчэўскі. Еўдакія Лось скончыла філфак Мінскага педінстытута імя М. Горкага (1955), Вышэйшыя літаратурныя курсы ў Маскве (1960). У розныя гады працавала літработнікам газеты «Звязда», адказным сакратаром часопіса «Работніца і сялянка», галоўным рэдактарам часопіса «Вясёлка». Аўтар паэтычных зборнікаў «Сакавік», «Палачанка», «Яснавокія мальвы», «Галінка з яблыкам», «Лірыка ліпеня» і інш.

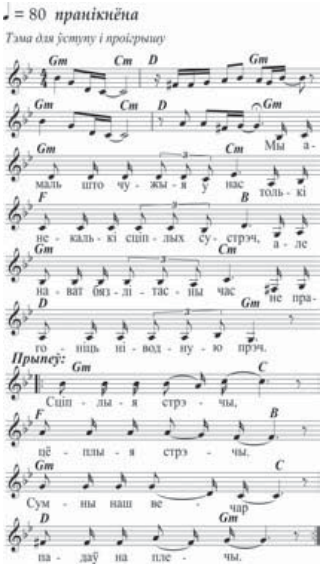

**Вершы — Еўдакія ЛОСЬ,
Яўген КСЯНЕВІЧ,
музыка — Яўген КСЯНЕВІЧ.**

1. Мы амаль што чужыя, у нас
Толькі некалькі сціплых сустрэч,
Але нават бязлітасны час
Не прагоніць ніводную прэч.

Прыпеў:

Сціплыя стрэчы,
Цёплыя стрэчы.
Сумны наш вечар
Падаў на плечы.

2. Мы ішлі па расе басанож.
Дарагіх ты мне слоў не сказаў.
Але я іх пачула усё ж —
Ты іх дрэвам усе перадаў.

Прыпеў.

3. І дубы шалясцелі ўначы
І ўздрыгвалі да каранёў...
Спачываў на дзявочым плячы
Ціхі ліст у агні прамянёў.

Пройгрыш.
Прыпеў.

4. Калі выдасца момант цяжкі,
Я іду — дзе раса, дзе масток,
І тулю да гарачай шчакі
Са знаёмага дрэва лісток...

Прыпеў.

Ну і ну!

Двойчы ўскрылі адну і тую ж дачу

Раней судзімых маладых людзей у вёсцы Яміцы Жыткавіцкага раёна вельмі цікавіў дачны дом, у якім усе вокны былі закрытыя рашоткамі. У іх разуменні гэта сведчыла толькі аб адным: раз так ахоўваюць, значыць, ёсць што хаваць.

І яны паспрабавалі трапіць у жыллё. Вось толькі рукамі ды падсобнымі прадметамі вырваць краты на акне так і не змаглі. Разбіўшы шкло, узялі з падаконніка электрычны танометр. Раніцай гаспадару дачы патэлефанаваў мясцовы жыхар, які і расказаў, што ў яго дом хтосьці спрабаваў пракрасціся. Следча-аператыўная група, што прыбыла на паведамленне 73-гадовага пенсіянера, зафіксавала факт спробы пранікнення.

Але праз тры дні паступіла новае паведамленне пра здзейснены крадзеж у той жа вёсцы і ад таго ж уладальніка жылля. Як аказалася, першая няўдача амаратаў чужой маёмасці не спыніла. З другой спробы невядомыя вырвалі дошкі ў сцяне каморкі і праз яе пранікліў ў дом, адкуль выкралі электрычны наждак, вуглашліфавальную машынку, партманет, грошы і пасведчанне аб рэгістрацыі транспартнага сродку.

Аператыўнікам неўзабаве стала вядома, што жыхар райцэнтра купіў наждак, вельмі падобны на выкрадзены. Калі мужчына даведаўся пра гэта, то расказаў, хто яго прадаў.

Як паведамляе УУС Гомельскага аблвыканкама, у выніку былі затрыманы трое сяброў 18, 20 і 21 гадоў, якія жывуць на адной вуліцы. Яны паказалі схованку ў лесе, дзе ў драўлянай скрыні захоўвалі крадзенае.

Праваахоўнікі высветлілі, што злачынная група датычная і да двух крадзяжоў паліва з бензабакаў машын жыхароў райцэнтра. Яны запраўлялі аўтамабіль аднаго з затрыманых, на якім пасля раз'язджалі па раёне.

Сяргей РАСОЛЬКА.

Даты Падзеі Людзі

14 ЛЮТАГА

1800 год — нарадзіўся Валенцій Мельхіёравіч Ваньковіч, беларускі і польскі мастак. Прадстаўнік рамантызму ў беларускім і польскім жывапісе. Творчасць звязана з мастацкім жыццём Беларусі, Літвы і Польшчы. З 1829-га жыў у Мінску. У канцы 1830-х гадоў з'ехаў з Беларусі, працаваў у Дрэздэне, Берліне, Мюнхене, Парыжы. Найбольш вядомы як партрэтыст: партрэты Пушкіна (не скончаны), Міцкевіча, Гарэцкага і інш. Напісаў манументальныя палотны «Апафеоз Напалеона», «Напалеон плача над картай Еўропы», іконы «Евангеліст Іаан», «Святая Клара». Твораў мастака захавалася вельмі мала. Яны знаходзяцца пераважна ў Англіі, Францыі, Італіі, Польшчы, Літве, Расіі.

1905 год — нарадзіўся Уладзімір Іосіфавіч Дзядзюшка, акцёр, народны артыст Беларусі (1949) і СССР (1971). Сцэнічную дзейнасць пачаў як аматар, з 1923-га працаваў у БГТ-3, з 1937-га — у Беларускім тэатры імя Янкі Купалы. Мастацтву акцёра былі ўласцівы народнасць, яркі нацыянальны каларыт, мяккі пластычны малюнак ролі. Лаўрэат Дзяржаўнай прэміі СССР (1952).

1920 год — нарадзіўся Вадзім Нікіфаравіч Пазняк, грамадскі і дзяржаўны дзеяч Беларусі, адзін з арганізатараў і кіраўнікоў камсамольска-маладзёжнага падполля і партызанскага руху ў Віцебскай вобласці ў гады Вялікай Айчыннай вайны, заслужаны дзеяч культуры Беларусі (1966).

2005 год — Прэзідэнт Рэспублікі Беларусь Аляксандр Лукашэнка падпісаў Указ «Аб Дзяржаўнай праграме экалагічнага аздараўлення возера Нарач на 2005—2008 гады».

1855 год — нарадзіўся Усевалад Міхайлавіч Гаршын, рускі пісьменнік. Майстар кароткага апавядання. Аўтар апавяданняў «Здарэнне», «Сігнал», «Чырвоная кветка» і інш.

1915 год — нарадзілася Марыя Мікалаеўна Мардасава, расійская спявачка, народная артыстка Расіі (1958) і СССР (1981). Герой Сацыялістычнай Працы (1987). У 1943—1972 гг. — вядучая артыстка Варонежскага рускага народнага хору, пазней — Варонежскай абласной філармоніі. Самабытная выканаўца, збіральніца і аўтар шматлікіх народных песень і прыпевак.

1935 год — нарадзіўся Рыгорэ Паўлавіч Віера, малдаўскі паэт, грамадскі дзеяч. Песні «Рамантыка» і «Меланхолія» на яго вершы выконвае Сафія Ратару.

1936 год — нарадзілася Ганна Герман, польская спявачка і кампазітар. Лаўрэат шэрагу нацыянальных і міжнародных фестываляў, у тым ліку ў Монтэ-Карла, Сан-Рэма, Неапалі, Віарэджа, Канах, Сопаце.

1995 год — на пасяджэнні Савета Міжпарламенцкай Асамблеі СНД было прынята рашэнне аб утварэнні Савета кіраўнікоў дзяржаўных інфармацыйных агенцтваў краін СНД — спецыялізаванай установы МПА.

СЁННЯ

Сонца

	Усход	Захад	Даўжыня дня
Мінск —	8.32	18.15	9.43
Віцебск —	8.26	18.02	9.36
Магілёў —	8.23	18.05	9.42
Гомель —	8.15	18.06	9.51
Гродна —	8.47	18.31	9.44
Брэст —	8.44	18.36	9.52

Месяц

Поўня 9 лютага.
Месяц у сузор'і Скарпіёна.

Імяніны

Пр. *Мікалая, Пятра, Трыфана.*
К. *ПАПЯЛЕЦ. Ліліяны, Валянціна, Кірылы, Мяфодзія.*

Фота Анатоля КЛЕШЧУКА.

ЗАЎТРА

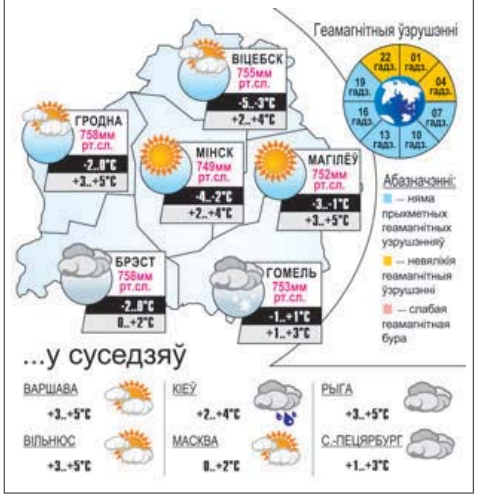

УСМІХНЕМСЯ

Дыетолагі зарабляюць на хлеб тым, што вучаць кліентаў не есці мучное.

Хочаце пахудзець? Найноўшае вынаходніцтва — цуда-пластыр «Страйняшка». Лепіцца на рот!

Не ем пасля шасці вечара ўжо тры дні.
Сышлі:
жывот — на 0,0001%;
бакі — на 0,0001 %;
жаданне жыць — на 99 %.

— Кажуць, Наталля з Пятром зноў сышліся?
— Так. Вось такі ў іх быў нешчаслівы развод.

— Доктар, мне здаецца, што мая жонка — алкагалічка. Я заўважыў, што чым больш у мяне ў крыві праміле спірту, тым з большаю асалодай яна п'е маю кроў.

ЗВЯЗДА БЕЛАРУСКАЯ ГАЗЕТА

ЗАСНАВАЛЬНІКІ: Савет Рэспублікі Нацыянальнага сходу Рэспублікі Беларусь, Палата прадстаўнікоў Нацыянальнага сходу Рэспублікі Беларусь, Савет Міністраў Рэспублікі Беларусь

Выдавец — Рэдакцыйна-выдавецкая ўстанова «Выдавецкі дом «Звязда».

Рэгістрацыйнае пасведчанне нумар 2 ад 17 лютага 2009 года, выдадзенае Міністэрствам інфармацыі Рэспублікі Беларусь.

Дырэктар — галоўны рэдактар СУХАРУКАЎ Павел Якаўлевіч.

АДРАС: 220013, г. Мінск, вул. Б. Хмяльніцкага, 10а.

ТЭЛЕФОНЫ Ў МІНСКУ: прыёмнай – 287 19 19 (тэл./факс); аддзелаў: пісьмаў — 287 18 64, маркетынгу — 337 44 04, бухгалтэрыі — 287 18 81.

прыём рэкламы
тэл./факс: 287 17 79,
e-mail: reklama@zviazda.by

Матэрыялы, пазначаныя гэтым значком, носяць рэкламны характар. Адказнасць за змест рэкламы нясуць рэкламадаўцы.

Аўтары апублікаваных матэрыялаў нясуць адказнасць за падбор і дакладнасць фактаў. Іх меркаванні не заўсёды супадаюць з меркаваннем рэдакцыі. Рэдакцыя па сваім меркаванні адбірае і публікуе адрасаваныя ёй пісьмы. Перадрук матэрыялаў, апублікаваных у «Звяздзе», толькі з дазволу рэдакцыі.

www.zviazda.by
e-mail: info@zviazda.by
(для зваротаў): zvarot@zviazda.by

Газета аддрукавана ў Рэспубліканскім унітарным прадпрыемстве «Выдавецтва «Беларускі Дом друку». ЛП № 02330/106 ад 30.04.2004. 220013, Мінск, пр. Незалежнасці, 79. Выходзіць 5 разоў на тыдзень.

Тыраж 14.804. Індэкс 63850. Зак. № 379.

Нумар падпісаны ў 19.30 13 лютага 2020 года.

М 1 2 3 4 5 6 7 8 9 10 11 12
П 1 2 3 4 5 6 7 8 9 10 11 12

МЯСЦОВАЕ САМАКІРАВАННЕ

Штотыднёвы дадатак газеты ЗВЯЗДА

14 лютага 2020 г. № 6 (542)

ГАЗЕТА ДЛЯ ВЫБАРШЧЫКАЎ І ДЭПУТАТАЎ МЯСЦОВЫХ САВЕТАЎ

ТЭМА ТЫДНЯ

ЗЯЛЁНЫЯ КАЛІДОРЫ

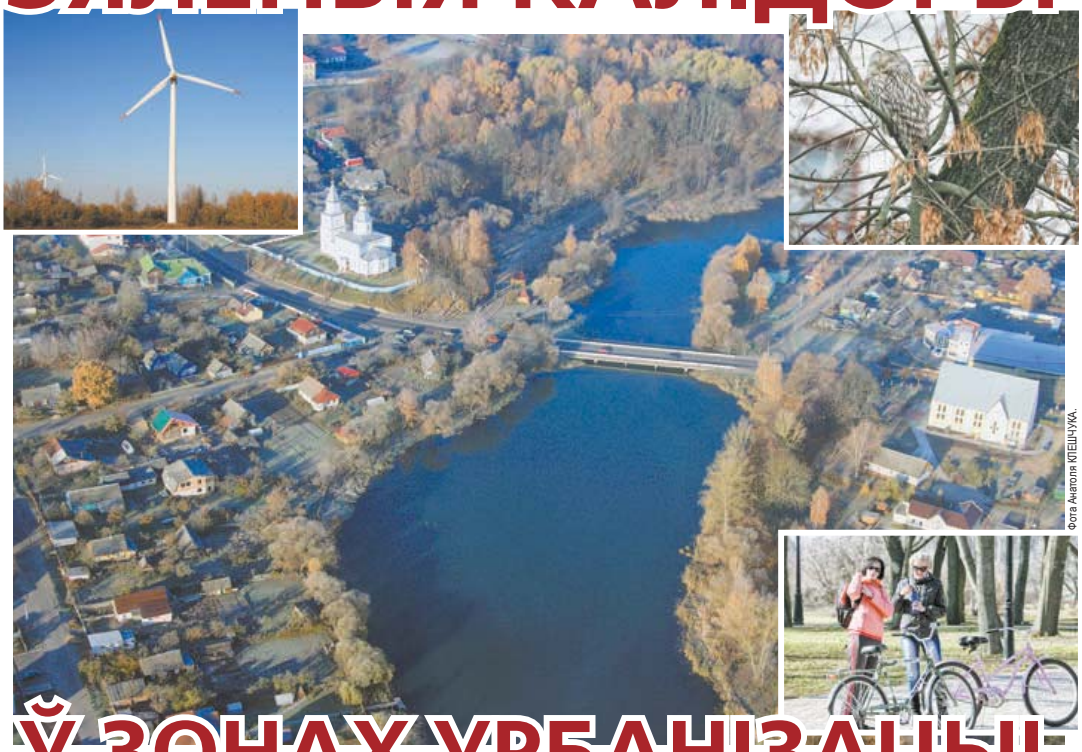

Фота Анатоля КЛЕШЧУКА.

Ў ЗОНАХ УРБАНІЗАЦЫІ

Сучасныя гарады — тэрыторыя, на якую цяпер накладваецца значна больш функцый, чым проста быць месцам для жыцця і працы. Аблічча сённяшняга горада мусіць выглядаць прыгожа, разнастайна, экалагічна і тэрытарыяльна камфортна. А яшчэ ўрбанізаваныя плошчы павінны ўмець мабільна перабудоўвацца, каб паспяваць за патрабаваннямі жыцця і людзей і заставацца пры гэтым якаснымі і карыснымі для выкарыстання. Спецыялісты паразважалі, як ушчыльніцца на асвоеных тэрыторыях без страты для асяроддзя і людзей, а таксама мадэрнізаваць гарады, арыентуючы іх на гады наперад.

стар. 4

АКТУАЛЬНАЕ ІНТЭРВ'Ю

Наталля КАЧАНАВА:

«Прыёмы грамадзян — важная частка работы заканадаўцаў»

Справядлівае стаўленне да людзей павінна быць у аснове работы са зваротамі грамадзян. На гэтым акцэнтаваў увагу Прэзідэнт Беларусі Аляксандр Лукашэнка на сустрэчы з парламентарыямі 5 снежня 2019 года. Людзі прыходзяць на асабістыя прыёмы і разлічваюць атрымаць канкрэтную дапамогу ў вырашэнні сваіх праблем, і яна павінна быць своечасовай і выніковай. Пра тое, як вядзецца работа са зваротамі грамадзян у Савеце Рэспублікі і з якімі пытаннямі часцей за ўсё звяртаюцца людзі, у інтэрв'ю БелТА расказала старшыня Савета Рэспублікі Нацыянальнага сходу Беларусі Наталля КАЧАНАВА.

— Наталля Іванаўна, у апошні час сенатары прыкметна актывізавалі працу са зваротамі грамадзян. З чым гэта звязана?

— Асабістыя прыёмы грамадзян, сустрэчы ў працоўных калектывах і з насельніцтвам — важныя напрамкі дзейнасці сенатарскага корпуса, якія дазваляюць аб'ектыўна ацэньваць сітуацыю ў канкрэтных рэгіёнах нашай краіны, вызначаць, якія праблемы найбольш хвалююць людзей і як вырашаюць іх мясцовыя органы ўлады. Акрамя таго, для нас, заканадаўцаў, гэта добрая магчымасць вывучаць, як працуюць законы на справе, ці патрабуецца іх удасканаленне і ў якіх сферах.

Кіраўнік дзяржавы даклад-на акрэсліў задачы: законы павінны быць зразумелымі

Фота БелТА.

і ісці ад жыцця. І гэта вельмі правільнае патрабаванне. Па выніках прыёмаў грамадзян мы бачым тыя вузкія месцы ў заканадаўстве, над якімі неабходна працаваць. Прывяду просты прыклад. Да мяне на прыёме звярнуўся жыхар Мінска, які ў адзіночку выхоўвае дваіх непаўналетніх дзяцей. З былой жонкай ён не можа падзяліць кватэру і раз'ехацца. Жанчына злоўжывае спіртнымі напоямі. Усё гэта на вачах у дзяцей. І гэта не адзінкавы выпадак. Відавочна, што прыйшоў час уносіць карэкціроўкі ў Дэкрэт № 18 «Аб дадатковых мерах па дзяржаўнай абароне дзяцей у неўладкаваных сем'ях», над чым мы і будзем працаваць.

стар. 2

СЁННЯ Ў НУМАРЫ

Расклад на заўтра

Размова Наталлі Качанавай з педагагічным актывам сталіцы атрымалася адкрытай і шчырай. стар. 2

Пад знакам Перамогі

Мерапрыемства, якое дазволіць рэгіёнам выйсці на новы ўзровень супрацоўніцтва. стар. 3

Эвалюцыя прасторы

Як трансфармаваць асяроддзе пад новыя патрэбы людзей. стар. 13

Электрычнасць з... адходаў

Чым «харчуецца» новая біягазавая станцыя, якая адкрылася побач са свінакомплексам ААТ «Белавежскі»? стар. 14

Зялёны шум

Адкуль у Брэсце сквер «банкіраў» і алея «адвакатаў»? стар. 16

«Прыёмы грамадзян — важная частка работы заканадаўцаў»

(Заканчэнне. Пачатак на 1-й стар. «МС».)

Вельмі шмат зваротаў звязана з зямельнымі адносінамі, падзелам участкаў. Паступаюць просьбы аб садзейнічанні ў вырашэнні гэтых пытанняў, а таксама прапановы, накіраваныя на павышэнне эфектыўнасці выкарыстання і аховы зямель, абарону правоў землекарыстальнікаў. Уся гэтая інфармацыя будзе ўлічана пры карэкціроўцы Кодэкса аб зямлі.

Як вы ведаеце, цяпер шырока абмяркоўваюцца магчымыя папраўкі ў Кодэкс аб адміністрацыйных правапарушэннях. Пастаянная камісія Савета Рэспублікі па заканадаўстве і дзяржаўным будаўніцтве таксама задзейнічана ў гэтай рабоце.

Гэта значыць, вядзецца жывы дыялог з грамадскасцю па многіх пытаннях заканадаўчай дзейнасці. Людзі прыходзяць да нас з добрымі ідэямі, якія сапраўды заслугоўваюць увагі.

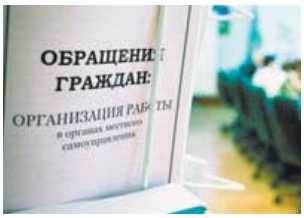

На актыўную работу з насельніцтвам я арыентую і дэпутацкі корпус. Гэта звыш 18 тысяч чалавек, якія імкнуцца быць карыснымі свайму гораду, раёну, краіне. Неабходна максімальна выкарыстаць гэты рэсурс, перш за ўсё выбудаваць больш цеснае супрацоўніцтва з мясцовымі органамі ўлады. Тады многія рэгіянальныя пытанні можна будзе вырашаць больш эфектыўна, а самае галоўнае — своечасова. Як арганізаваць працу ў гэтым ключы, мы абмяркоўваем на сустрэчах са старшынямі гарадскіх і раённых Саветаў дэпутатаў, якія праводзяцца мной у рэгіёнах. Бачу, што дэпутаты добра валодаюць інфармацыяй аб сітуацыі на месцах, у іх нямала перспектыўных ініцыятыў.

— Калі казаць пра канкрэтныя лічбы, то колькі зваротаў паступае ў Савет Рэспублікі і з якімі пытаннямі часцей за ўсё прыходзяць людзі?

— У студзені 2020 года ў Савет Рэспублікі паступіла 406 зваротаў: 292 пісьмовыя, вусных — 114. Для параўнання: за студзень 2019 года паступіла 35 зваротаў, а за ўвесь 2019-ы — 437. Вы бачыце, рост істотны. І гэта нармальна. Калі да нас ідуць людзі, значыць, яны нам давяраюць. У той жа час аналіз зваротаў паказвае, што большасць пытанняў магло быць вырашана на месцах. І гэта сігнал мясцовым органам улады: у працы з людзьмі не павінна быць фармалізму, валакіты, адпісак. Кожны зварот патрабуе ўважлівага разгляду і канкрэтнага рашэння.

У разрэзе рэгіёнаў найбольшая колькасць зваротаў за студзень у Савет Рэспублікі паступіла ад жыхароў Мінска і Мінскай вобласці, найменшая — ад жыхароў Гродзенскай і Віцебскай абласцей.

Калі казаць пра тэматыку, то людзі прыходзяць на прыёмы ў асноўным з праблемамі, якія датычацца жыллёва-камунальнай гаспадаркі і жыллёвага фонду, землеўпарадкавання і землекарыстання, працаўладкавання, судовых спрэчак. Часта ўздымаюцца пытанні, звязаныя з работай сістэмы аховы здароўя, адукацыі, экалогіяй і аховай навакольнага асяроддзя.

— Наталля Іванаўна паколькі, мы закранулі тэму экалогіі, нельга не спытаць пра сітуацыю з высечкай Грушаўскага скверу ў Мінску. Наколькі вядома, вы асабіста выязджалі на месца, каб разабрацца ў праблеме.

— Гэтым пытаннем я займалася па даручэнні кіраўніка дзяржавы. Сітуацыя з высечкай скверу шырока абмяркоўвалася жыхарамі горада, у тым ліку ў сацыяльных сетках. І яна не засталася незаўважанай. Са старшынёй Мінгарвыканкама мы выязджалі на месца, каб дэталёва разабрацца ў тым, што адбываецца. Знойдзены прымальны варыянт вырашэння. Высечка дрэў спынена. Ва ўстаноўлены тэрмін мы праінфармуем жыхароў аб прынятых рашэннях.

— Ці будзе ў далейшым удасканальвацца работа са зваротамі грамадзян у Савеце Рэспублікі?

— Мы над гэтым працуем пастаянна. У бліжэйшы час разам з членамі Прэзідыума Савета Рэспублікі правядзём выязныя прыёмы грамадзян. Сенатары таксама працягнуць гэтую работу на месцах. У нашых графіках на бліжэйшы час — сустрэчы ў працоўных калектывах. Гэта значыць, што работа з насельніцтвам не будзе змяншаць абароты і застанецца важным складнікам дзейнасці Савета Рэспублікі.

РАСКЛАД НА ЗАЎТРА

«ХАЧУ ПАЧУЦЬ АД ВАС ПРАПАНОВЫ!»

3 такімі словамі звярнулася да настаўнікаў падчас сустрэчы з педагагічным актывам сталіцы старшыня Савета Рэспублікі Нацыянальнага сходу Беларусі Наталля КАЧАНАВА

Традыцыі, якія яднаюць

Наталля Качанава з самага пачатку сустрэчы пастаралася наладзіць шчыры і сумленны дыялог з настаўнікамі. І гэта ў яе атрымалася. Агульнавядома, што сёння ў сферы адукацыі шмат праблем, часам вострых і неадкладных. Пра іх таксама ішла гаворка. Але старшыня Савета Рэспублікі пачала размову з іншага — з таго, што аб'ядноўвае беларускую нацыю, дапамагае ўсім нам заставацца годным народам, а краіне ўпэўнена ісці наперад насуперак перашкодам і бар'ерам.

Гэта ў першую чаргу традыцыі суверэннай Беларусі, пра якія мы добра ведаем, але якія не тое што забываем, а хутчэй у віхуры паўсядзённых праблем успрымаем іх як само сабой нешта зразумелае. Калі ж кінуць погляд на даволі кароткую гісторыю незалежнай Беларусі, можна ўбачыць, як шмат дасягнута за гэтыя гады. Старшыня Савета Рэспублікі нагадала і пра нашы новыя традыцыі. Іх нямала. Гэта правядзенне Усебеларускіх народных сходаў, святкаванне Дня Незалежнасці Беларусі, гадавіны прыняцця Канстытуцыі, свята дзяржаўнага Герба і Сцяга і іншыя. Узніклі новыя спартыўныя і культурныя традыцыі. Апошнім часам наша сталіца стала месцам правядзення спаборніцтваў еўрапейскага і сусветнага ўзроўню. А да культурных традыцый Наталля Качанава аднесла, у прыватнасці, Баль выпускнікоў з удзелам кіраўніка дзяржавы, Славянскі базар, міжнародны фестываль «Александрыя збірае сяброў», дзе сустракаюцца прадстаўнікі трох брацкіх славянскіх народаў, знакамітыя артысты. І што характэрна, штогод гэта свята набывае ўсё новых сяброў з розных краін. Да 100 тысяч чалавек збіраюцца на традыцыйны вялікі гала-канцэрт у Александрыі. Ужо традыцыяй стала восеньскае свята ўраджаю «Дажынкі», дабрачынная акцыя «Нашы дзеці». Іх месца ў нашым жыцці і станоўчы ўплыў на грамадства цяжка пераацаніць.

Выхаваўчы патэнцыял Перамогі

На фоне спроб часткі заходніх навукоўцаў і аналітыкаў перапісаць гісторыю Другой сусветнай вайны асаблівае значэнне набывае падрыхтоўка да 75-годдзя перамогі ў Вялікай Айчыннай вайне. У сувязі з чым Наталля Качанава параіла настаўнікам як мага больш актыўна выкарыстоўваць выхаваўчы патэнцыял Вялікай Перамогі ў рабоце з моладзю, каб яна ведала праўду пра вайну і цаніла наш сённяшні дзень.

Наталля Качанава падкрэсліла, што ўсім нам, а маладым абавязкова, трэба зразумець, што мір і стабільнасць — гэта не тое, што даецца раз і назаўсёды. Сёння патрэбна кансалідацыя ўсяго грамадства, каб такая сітуацыя заставалася нязменнай. А ў маладых людзей неабходна фарміраваць пачуццё грамадзянскай адказнасці за тое, што здзейснілі старэйшыя пакаленні, выхоўваць імкненне зберагчы памяць пра Перамогу і працоўныя здабыткі.

Зарплата не павінна зменшыцца

Як публічны палітык, Наталля Качанава прадбачыла злабадзённыя пытанні аўдыторыі. Сёння, напрыклад, адна з самых абмяркоўваемых сярод работнікаў бюджэтнай сферы тэм — пра зарплату, дакладней, пра новыя падыходы ў яе налічэнні. Хоць Наталля Качанава неаднойчы ўжо выказвалася на гэты конт на

розных сустрэчах, у тым ліку і на сесіі Мінскага гарадскога Савета дэпутатаў напрыканцы мінулага года. Тады яна адназначна сказала, што ніхто ў бюджэтнай сферы не павінен атрымліваць у 2020 годзе зарплату менш, чым у 2019 годзе. І папрасіла дэпутатаў трымаць гэтае пытанне на жорсткім кантролі.

Цяпер старшыня Савета Рэспублікі зноў адзначыла, што з 1 студзеня змянілася толькі сістэма аплаты працы бюджэтнікаў. Зроблена гэта выключна для спрашчэння разлікаў, але змены не павінны закрануць памер заработнай платы. «Зарплата ні ў якай меры не можа быць менш. Калі такія выпадкі ўзнікнуць, мы будзем персанальна і канкрэтна разбірацца. Возьмем гэта на кантроль», — паабяцала спікер верхняй палаты парламента.

Паводле яе слоў, у цэлым стаіць задача паступова ўзнімаць зарплату ў сферы адукацыі, педагогам школ і дзіцячых садкоў, асабліва нізкааплатным катэгорыям работнікаў, напрыклад, выхавацелям, памочнікам выхавацеляў. А ўвогуле сярэдняя зарплата бюджэтнікаў павінна складаць 80 % ад сярэдняй зарплаты па краіне. І ўрад вытрымлівае гэты паказчык.

Што хвалюе настаўнікаў?

Педагогі — гэта тыя нераўнадушныя людзі, у якіх заўсёды былі, ёсць і будуць пытанні да прадстаўнікоў улады. Відаць, сама прафесія спрыяе гэтаму. Вось і цяпер у зале Мінскага гарадскога палаца культуры, дзе сабралася больш за 600 настаўнікаў, дырэктараў сталічных школ, гімназій і іх намеснікаў, прадстаўнікоў іншых педагагічных устаноў, сустрэча перарасла ў дыялог зацікаўленых бакоў.

Гаварылі аб тым, што хвалюе настаўнікаў. У тым ліку і аб падтрымцы маладых спецыялістаў, іх ільготным крэдытаванні на набыццё кватэры, замацаванні кадраў, тэхнічным пераабсталяванні навучальных кабінетаў, арганізацыі пазашкольнай работы, гуртковў, заахвочванні тэхнічнай творчасці хлопцаў і дзяўчат, стварэнні ўмоў для навучання дзяцей з асаблівасцямі развіцця і іх далейшым працаўладкаванні пасля выпуску. Апошняе пытанне старшыня Савета Рэспублікі паабяцала разгледзець разам з Міністэрствам працы і сацыяльнай абароны, каб такія маладыя людзі мелі магчымасць працаваць.

З залы прагучала слушная, на погляд Наталлі Качанавай, прапанова аб будаўніцтве арэнднага жылля для маладых настаўнікаў, бо гэта будзе садзейнічаць замацаванню педагогаў на месцах. Таксама падтрымала старшыня Савета Рэспублікі прапанову сваіх суразмоўцаў больш адлюстроўваць шматгранную дзейнасць настаўнікаў у сродках масавай інфармацыі, павышаць іх аўтарытэт у грамадстве.

Не аднойчы падчас сустрэчы звярталася ўвага на тое, што настаўнік — гэта апора грамадства. Ён і вучыць, і выхоўвае дзяцей, і рыхтуе моладзь да будучага жыцця. Таму і клопат дзяржавы аб настаўніку павінен быць адэкватны. Усе прапановы і пытанні былі пачутыя. Паводле слоў Наталлі Качанавай, яна абмяркуе іх са старшынёй Мінскага выканкама Анатолем Сіваком.

Леанід ЛАХМАНЕНКА.
Фота БелТА.

ІНТЭГРАЦЫЯ НА ЎЗРОЎНІ

ФОРУМ ПАД ЗНАКАМ ПЕРАМОГІ

Першае пасяджэнне арганізацыйнага камітэта па падрыхтоўцы і правядзенні VII Форуму рэгіёнаў Беларусі і Расіі прайшло пад кіраўніцтвам старшыні Савета Рэспублікі Нацыянальнага сходу Беларусі Наталлі КАЧАНАВАЙ.

Фота БелТА.

Яна паведаміла, што чарговы форум рэгіёнаў Беларусі і Расіі вырашана прысвяціць гістарычнай спадчыне Вялікай Перамогі. Заява ў пэўнай ступені нечаканая, бо самі форумы былі задуманы як маштабныя, але ўсё ж як гаспадарчыя мерапрыемствы. Нагадаем, асноўнай мэтай першага форуму было аб'яднанне намаганняў рэгіёнаў Беларусі і Расіі дзеля гарантавання харчовай бяспекі абедзвюх краін. Мэта, як бачым, чыста эканамічная, хоць і, вядома, з палітычным падтэкстам. Адным з вынікаў форуму тады сталі рэкамендацыі па ўдасканаленні нарматыўна-прававой базы для паскарэння развіцця агрэпрамысловых комплексаў Беларусі і Расіі ва ўмовах стварэння Еўразійскага эканамічнага саюза.

Гэтыя дакументы, накіраваныя на гарманізацыю і ўніфікацыю нацыянальных заканадаўстваў, і сёння спрыяюць правядзенню ўзгодненай аграрнай палітыкі, распрацоўцы перспектыўных рэсурсазберагальных тэхналогій і абсталявання для вытворчасці экалагічна чыстых відаў сельскагаспадарчай прадукцыі, нарошчванню экспартнага патэнцыялу, выпуску біялагічна паўнавартасных камбікармоў, абмену актуальнай інфармацыяй.

Другі форум рэгіёнаў ужо быў прысвечаны прамысловай палітыцы Саюзнай дзяржавы, удзелу ў яе выпрацоўцы і ажыццяўленні органамі мясцовага самакіравання. Тэма трэцяга форуму: «Рэалізацыя ўзгодненай сацыяльна-эканамічнай палітыкі ў Саюзнай дзяржаве: дасягненні, праблемы, шляхі вырашэння і перспектывы».

Усе наступныя форумы так ці інакш садзейнічалі ўзмацненню інтэграцыйнага патэнцыялу рэгіёнаў Расіі і Беларусі ў самых розных сферах. Увогуле гэтыя сустрэчы прадэманстравалі даволі высокую эканамічную эфектыўнасць: па выніках шасці форумаў было падпісана 302 пагадненні аб супрацоўніцтве, заключана камерцыйных кантрактаў на суму каля 2 млрд долараў ЗША.

VII Форум рэгіёнаў запланаваны на восень і пройдзе на тэрыторыі Мінска і Мінскай вобласці. Мяркуецца, што яго ўдзельнікі засяродзяцца на абмеркаванні вынікаў святкавання ў свеце 75-годдзя заканчэння самай страшнай за ўсю гісторыю чалавецтва вайны. Таму ўзгодненая з Саветам Федэрацыі Расіі тэма форуму гучыць так: «Гістарычная спадчына Вялікай Перамогі як аснова развіцця сацыяльна-эканамічных і духоўных сувязяў народаў Беларусі і Расіі».

У размове з журналістамі Наталля Качанава падкрэсліла: Савет Рэспублікі разлічвае, што форум пройдзе на высокім арганізацыйным узроўні. Паводле яе слоў, гэта будзе вельмі маштабнае мерапрыемства, якое дазволіць рэгіёнам выйсці на новы ўзровень супрацоўніцтва па ўсіх напрамках. А каб яно атрымалася і плённым, і запамінальным, старшыня Савета Рэспублікі ў ходзе пасяджэння аргкамітэта заклікала яго ўдзельнікаў зрабіць трохдзённую праграму маючага адбыцца форуму насычанай і цікавай. Яго работа разгорнецца ў пяці секцыях. Напрыклад, у адной з іх будзе абмеркавана тэма: «Подзвіг савецкага народа ў Вялікай Айчыннай вайне — аснова выхавання патрыятызму і грамадзянскай адказнасці». Сугучная парадку дня форуму і тэма іншай секцыі: «Беларусь і Расія: пашырэнне сумесных намаганняў па супрацьдзеянні гераізацыі нацызму на міжнародных пляцоўках».

Адзначым, што на форуме абмяркуюць супрацоўніцтва не толькі ў кантэксце захавання гістарычнай спадчыны і патрыятычнага выхавання, але і сумесныя эканамічныя праекты. Таксама будуць падпісаны новыя пагадненні аб супрацоўніцтве і камерцыйныя кантракты.

Запланавана пасяджэнне міжпарламенцкай камісіі Савета Рэспублікі Беларусі і Савета Федэрацыі Расіі па міжрэгіянальным супрацоўніцтве. Намечана таксама сустрэча спікераў верхніх палат беларускага і расійскага парламентаў з кіраўнікамі рэгіёнаў краін.

Таксама ў праграме VII Форуму значыцца наведванне гасцямі гісторыка-культурных аб'ектаў, якія звязаны з апошняй вайной. Напрыклад, музея гісторыі Вялікай Айчыннай вайны, «Лініі Сталіна», Хатыні, Кургана Славы і іншых.

Леанід ТУГАРЫН.

ЗА КРУГЛЫМ СТАЛОМ

ПРА ФІНАНСЫ І НЮАНСЫ

Канкурэнцыя, інтэрнэт-паслугі і абарона правоў спажыўцоў

На гэтыя тры галоўныя моманты звярнулі ўвагу дэпутаты і чыноўнікі падчас круглага стала Пастаяннай камісіі Савета Рэспублікі Нацыянальнага сходу Беларусі па эканоміцы, бюджэце і фінансах, абмяркоўваючы праект Закона Рэспублікі Беларусь «Аб плацежных сістэмах і плацежных паслугах».

Адкрываючы круглы стол, **старшыня Пастаяннай камісіі па эканоміцы, бюджэце і фінансах Таццяна РУНЕЦ** адзначыла, што ў паўсядзённым жыцці мы пастаянна сутыкаемся з плацяжамі з мабільнага тэлефона і купляем тавары ў інтэрнэце, выбіраючы іх на розных сайтах. Дык вось, плацежныя паслугі, якія ў гэтым выпадку мы атрымліваем як спажыўцы, аказваюць нам арганізацыі, якія не з'яўляюцца банкамі і не адносяцца да банкаўскіх крэдытна-фінансавых структур. Іх дзейнасць у гэтым кірунку ў дзеючым заканадаўстве належным чынам не ўрэгулявана. Сенатар заўважыла, што адсутнасць такіх нормаў для патэнцыйных пастаўшчыкоў плацежных паслуг, з аднаго боку, негатыўна адбіваецца на забеспячэнні ўстойлівасці плацежнай сістэмы ў цэлым, а з другога боку — на развіцці і пашырэнні гэтых паслуг на тэрыторыі нашай краіны, што стрымлівае якасць і ініцыятыўнасць у адпаведнай галіне. Неабходны рэгламентаваныя правілы гульні для ўсіх гульцоў рынку і развіццё добрасумленнай канкурэнцыі ў сферы плацежных паслуг, лічыць спікер.

Для таго каб заканадаўства ішло ў нагу з часам і паспяхова развіваўся рынак плацежных паслуг, Нацыянальным банкам разам з зацікаўленымі бакамі быў распрацаваны праект адпаведнага закона. «Нам трэба вызначыць канцэптуальныя падыходы па гэтым праекце, абмеркаваць розныя нюансы, каб сенатары былі ў курсе. Каб у той час, калі мы яго атрымаем на ўзгадненне, усе разумелі, пра што ідзе гаворка і што можна яшчэ выправіць», — удакладніла сваю пазіцыю Таццяна Рунец.

Намеснік старшыні праўлення Нацыянальнага банка Дзмітрый КАЛЕЧЫЦ акцэнтаваў увагу на тым, што свет змяняецца вельмі хутка, а новыя тэхналогіі ўкараняюцца з лавінападобнай хуткасцю. У значнай ступені гэтыя змены адбываюцца і ў плацежным рынку, з'яўляюцца новыя спосабы і магчымасці правядзення плацяжоў. «Што было пяць гадоў таму і цяпер — гэта абсалютна розныя рэчы. Таму фінансавыя рэгулятары імкнуцца прытрымлівацца ўсіх новых тэндэнцый і мяняць заканадаўства досыць жыва, каб яно было максімальна гнуткае, дазваляла ўкараняцца новым тэхналогіям.

Прадстаўнік Нацбанка лічыць: чым зручней пабудаваны бізнес-працэсы з плацяжамі, тым гэта лепш у цэлым для сацыяльна-эканамічнага развіцця любой краіны. Новы законапраект больш выразна акрэсліць усе правілы рынку плацежных паслуг, дазволіць дапусціць на рынак структуры малога і сярэдняга бізнесу, а гэта ўзмоцніць канкурэнцыю. Прапанаваныя змены будуць спрыяць павелічэнню долі безнаяўных плацяжоў, што з'яўляецца несумненным плюсам для эканомікі нашай краіны. Акрамя таго, прынясце праекта мінімізуе рызыкі, звязаныя з праходжаннем грошай па разнастайных каналах, таму што будуць вырашаны пытанні з кібербяспекай усёй сістэмы.

«Цэнавая стабільнасць павінна быць забяспечана за кошт развіцця канкурэнцыі і дэманапалізацыі рынкаў — менавіта гэтая задача вырашаецца такімі заканадаўчымі актамі, як названы праект. А цэнавая стабільнасць уваходзіць у кампетэнцыю нашага міністэрства», — адзначыў **міністр антыманапольнага рэгулявання і гандлю Уладзімір КАЛТОВІЧ.** Ён падкрэсліў, што дакумент пашырае многія вузкія месцы развіцця рынку канкурэнцыі. Працаўнікаў у канкурэнцыі заўсёды больш, чым прыхільнікаў, таму што гэта заўсёды балюча. Пры наяўнасці канкурэнцыі слабыя прадпрыемствы зачыняюцца або страчваюць рабочыя месцы. Новы закон будзе спрыяць развіццю канкурэнцыі і рабіць яе больш жорсткай.

Ці гатовы гандаль да такіх умоў? «Магу адзначыць, што доля Белкаапсаюза за апошні час знізілася ў разы. Гэтая арганізацыя ўжо не з'яўляецца вядучым гульцом. Хоць яны сапраўды выконваюць сацыяльную функцыю, не закрываючы крамы ў тых вёсках, дзе колькасць насельніцтва не забяспечвае неабходную норму прыбытку. Але на іх месца прыходзяць іншыя структуры, больш гнуткія па плацежнай сістэме. І робяць гэта без падтрымкі дзяржавы».

Другая частка прапанаванага праекта заключаецца ў развіцці інтэрнэту, паслуг, звязаных з ім, інтэрнэт-гандлю. «Інтэрнэт-гандаль — гэта выдатна. Хутка, танна, зручна. Але гэта таксама канкурэнцыя, бо тыя, хто займаецца вытворчасцю, задаюць сёння шмат вострых пытанняў. Чаму кошты тавараў з Узбекістана на такім нізкім узроўні? Мы спрабуем з гэтым змагацца, але гэта непапулярная мера сярод людзей. Таму што чалавеку цікава пайсці і купіць тавар па невысокай цане. Інтэрнэт-гандаль выводзіць нас у зусім іншы свет, дзе межаў паміж краінамі не існуе. І таму айчыннаму вытворцу давядзецца канкурыраваць з глабальным светам», — адзначыў Уладзімір Калтовіч.

Старшыня праўлення ААТ «ААБ Беларусбанк», намеснік старшыні Пастаяннай камісіі па эканоміцы, бюджэце і фінансах Віктар АНАНІЧ падкрэсліў, што плацежныя паслугі — абавязковы атрыбут любой фінансавай установы. Функцыянаванне гэтага рынку патрабуе пэўных правілаў, выкананне якіх павінна гарантаваць захаванне правоў і законных інтарэсаў карыстальнікаў плацежных паслуг. Зборам такіх правілаў і закліканы стаць вынесены на грамадскае абмеркаванне праект Закона аб плацежных сістэмах і плацежных паслугах.

«Як найбуйнейшы фінансава-крэдытны інстытут краіны, мы акумулюем на сваіх рахунках 39 % дэпазітаў суб'ектаў гаспадарання і амаль 44 % укладаў фізічных асоб. Аб'ём крэдытнага партфеля Беларусбанка займае 43 % у сукупным аб'ёме крэдытаў юрыдычных асоб банкаўскай сістэмы і 57 % партфеля фізічных асоб», — заўважыў Віктар Ананіч.

«Як актыўны ўдзельнік рынку плацежных паслуг, мы ўважліва і глыбока прапрацавалі праект Закона, абмяркоўвалі з распрацоўшчыкам асноўныя нормы і пастулаты, уносілі дапаўненні. Упэўнены, што прыняцце закона павысіць канкурэнтаздольнасць нацыянальнага плацежнага рынку, а гэта — пашырэнне спектру ўдзельнікаў рынку, павышэнне якасці паслуг, у рэшце рэшт — павышэнне ўзроўню даступнасці кліентам плацежных паслуг. Безумоўна, праект гэтага дакумента павінен абмяркоўвацца на самых розных узроўнях і, вядома, на ўзроўні Савета Рэспублікі», — заявіў Віктар Ананіч.

Сяргей КУРКАЧ.
Фота Ганны ЗАНКАВІЧ.

ЗЯЛЁНЫЯ КАЛІДОРЫ Ў ЗОНАХ УРБАНІЗАЦЫІ

Паміж эканомікай і прыродай

Праз 10 гадоў 80 % беларусаў будуць жыць у гарадах. Цяпер гэтая лічба складае каля 70 %. А адна з найбольш значных тэндэнцый стратэгіі ўстойлівага развіцця — урбанізацыя, расказала **Таццяна КАНАНЧУК, начальнік упраўлення экалагічнай палітыкі, міжнароднага супрацоўніцтва і навукі Міністэрства прыродных рэсурсаў і аховы навакольнага асяроддзя.**

— Гарады нясуць усё большую нагрузку, і патрэбна аб'яднаць намаганні, каб максімальна захаваць прыроднае багацце. Тэма зялёнага будаўніцтва становіцца ў свеце ўсё больш значнай. Канферэнцыя ААН па жыллі і ўстойлівым гарадскім развіцці Хабітат-III прыняла новую праграму развіцця гарадоў, якая дапаможа ў рэалізацыі мэт у гэтай галіне на комплекснай аснове.

У дакуменце адзначаецца, што ўрбанізацыя пры належным планаванні і фінансаванні можа стаць дзейснай і карыснай для ўсіх. Важна дасягнуць балансу паміж захаваннем прыроднага асяродку і эканамічным развіццём.

Зялёная эканоміка — эканамічная мадэль, якая стымулюе рост даходаў насельніцтва і рабочых месцаў, не ствараючы пры гэтым рызыку для прыроды.

Гэта значыць нізкае ўжыванне вугляродаў, эфектыўнае выкарыстанне рэсурсаў, сацыяльная інклюзія.

У межах рэалізацыі дзяржаўнай экалагічнай палітыкі Беларусі створаны ўмовы для вытворчасці цепла- і электраэнергіі з выкарыстаннем аднаўляльных крыніц. Будуюцца энергаэфектыўныя зялёныя жылыя кварталы ў Мінску, Магілёве, Гродна. У сталіцы 38,8 % наземнага пасажырскага транспарту электрыфікавана. Развіваецца рух зялёных гарадоў.

Пры такім падыходзе скарачэнне колькасці выкідаў CO_2 спалучаецца з інвестыцыямі ў «зялёныя» прадпрыемствы. Нягледзячы на з'яўленне новых прадпрыемстваў, выкіды змяншаюцца, а найлепшыя лічбы ў гэтым накірунку краіна атрымае ад работы Беларускай АЭС, упэўнена прадстаўніца Мінпрыроды.

Міжнародныя абавязкі ў рэгіянальных межах

Праект «Зялёныя гарады» скіраваны на развіццё планаў зялёнага горадабудаўніцтва, падтрымку ініцыятыў па ўстойлівым гарадскім транспарце, павышэнні энергаэфектыўнасці ў малых і сярэдніх гарадах.

Большасць насельніцтва канцэнтруецца ў сталіцы і абласных цэнтрах. З малых гарадоў людзі з'язджаюць, жыць тут становіцца нецікава, эканоміка слаба развіваецца, таму акцэнт праекта зялёнага горадабудаўніцтва скіраваны менавіта на сярэднія і малых гарадах, патлумачыла **Ірына УСАВА, кіраўнік праекта «Зялёныя гарады»:**

— Назапашаны вопыт паказвае, што правільна распрацаваныя новыя падыходы планавання для гарадскіх тэрыторый спрыяюць росту дабрабыту і якасці жыцця насельніцтва. Рашэнні, якія прымаюцца на мясцовым узроўні па

Фота Ірыны СІДАРОК.

шчыльнасці, землекарыстанні, развіцці эканомікі, уплываюць і на спажыванне энергіі, і на скарачэнне CO_2. Гэта ў сваю чаргу дапамагае выконваць міжнародныя абавязкі краіны ў межах Парыжскага пагаднення і Устойлівага развіцця 2030.

У Беларусі распрацаваны рэкамендацыі для стратэгічных дакументаў на нацыянальным узроўні, такіх як канцэпцыя НСУР 2035, дзе эксперты вызначылі прапановы адносна адаптацыі да змянення клімату, выкарыстанне смарт-тэхналогій і новых механізмаў зялёнага фінансавання.

Планы зялёнага горадабудаўніцтва ўжо распрацаваны для Навагрудка, Полацка і Наваполацка. Для двух апошніх створаны таксама адзіны план устойлівай гарадской мабільнасці.

Летась да праекта далучыліся Зэльва, Карма, Гарадок, Крычаў. А ўсяго ў пагадненні аб клімаце і энергіі ўдзельнічае больш як 40 айчынных мястэчак, якія ўзялі на сябе абавязак паменшыць колькасць парніковых газаў на сваіх тэрыторыях не менш як на 30 %.

Знайсці «зялёны астравок»

Аднак, акрамя стратэгічных дакументаў, у найбліжэйшы час гарадам спатрэбяцца шматлікія інвестыцыі для паляпшэння якасці інфраструктуры. Гэтыя сумы, па папярэдніх разліках, даходзяць да некалькіх мільярдаў, якія штогод неабходна інвеставаць у падтрымку гарадской інфраструктуры, заўважыла кіраўнік праекта:

— Неабходна ствараць механізмы для фінансавання інфраструктуры. Цяпер сумесна з міжнароднымі фінансавымі інстытутамі мы распрацоўваем падыходы для рэалізацыі энергаэфектыўных праектаў, у прыватнасці, механізмаў энергасэрвіснай дзейнасці. Летась распрацаваны метадычныя рэкамендацыі па выкарыстанні прынцыпаў зялёных закупаў. Гэту работу працягнем і сёлета.

Вырашыць задачу стварэння зялёных гарадоў можна, толькі калі разглядаць іх як частку зялёнага рэгіёна і як тэрыторыю, што складаецца з фрагментаў. Пры фарміраванні зялёных гарадоў нешта захоўваецца ў першасным выглядзе, нешта аднаўляецца, аднак заўжды трэба думаць на перспектыву, раіць **Георгій ПАТАЕЎ, доктар архітэктуры, прафесар кафедры горадабудаўніцтва БНТУ:**

— Зоны ўрбанізацыі сёння сталі настолькі шчыльнымі, што знайсці ў сучасных гарадах зялёны астравок досыць складана. Аднак ёсць і адваротныя трэнды. Напрыклад, дом-васьмёрка ў Капенгагене, райскі сад «Вафіла» ў Іспаніі. Сёння актыўна развіваюцца арт-паркі, дзе сучасныя скульптуры спалучаюцца з ландшафтнымі кампазіцыямі. Парк Юпіцер каля Эдынбурга аўтарства Чарльза Джэймса, дзе новыя формы цудоўна дапаўняюць натуральную прыроду. Міні-паркі — так званыя кішэнныя паркі, якія сёння можна рэальна ўпісваць нават у супершчыльныя мегаполісы. І гэта правільнае мысленне. Мы можам рэальна мець гэтыя зялёныя калідоры, якія напоўняць зоны ўрбанізацыі і дазволяць нам сфарміраваць камфортнае жыццёвае асяроддзе.

Ірына СІДАРОК.

(Заканчэнне. Пачатак на 1-й стар. «МС».)

ШТО Ў ПЛАНАХ?

НА 20 ГАДОЎ НАПЕРАД

Скарачэнне выкідаў парніковых газаў і стварэнне камфортнага гарадскога асяроддзя — прыярытэтныя задачы плана зялёнага горадабудаўніцтва, які дазваляе ў межах горада рэалізоўваць дэкларуемыя на нацыянальным узроўні мэты ўстойлівага развіцця. План таксама дае адказы на пытанні: што, чаму, дзе, як і навошта рабіць, каб горад устойліва развіваўся. Планы зялёнага горадабудаўніцтва, распрацаваныя для Навагрудка, Полацка і Наваполацка, уключаны ў праграмы мясцовага развіцця і маюць на мэце спраўдзіцца да 2050 года. Спецыялісты расказалі, якія змены чакаюць гарады.

Жыллёвы і чалавечы патэнцыял

Стратэгія ўстойлівага развіцця ўяўляе сабой спіс прыярытэтаў і праектаў, якія горад хацеў бы рэалізаваць у найбліжэйшыя два-пяць гадоў, і задае вектары развіцця да 2040-га.

— Каб не спыніцца на стадыі афармлення дакументаў, мы хочам паказаць, як яны павінны працаваць, — кажа **Вера СЫСОЕВА, архітэктар, эксперт праекта па зялёным горадабудаўніцтве.** — Распрацоўваюцца цізеры для далучэння інвестараў для рэалізацыі праектаў. Са свайго боку, летась мы распрацавалі для кожнага горада праекты трансфармацыі існуючых раёнаў адпаведна прынцыпам зялёнага горадабудаўніцтва. Паколькі яны прадугледжваюць абмежаванне тэрытарыяльнага павелічэння горада і рацыянальнае выкарыстанне існуючых рэсурсаў, мы хацелі б паказаць патэнцыял, які хаваецца ва ўжо асвоеных гарадскіх тэрыторыях.

У кожным горадзе вызначаны раёны, якія сталі эксперыментальнымі пляцоўкамі зялёнага будаўніцтва, паколькі ім патрабуецца першачарговая трансфармацыя. У Навагрудку гэта цэнтральны раён у межах вуліц Міцкевіча, Валчэцкага, Гродзенскай, у Полацку — раён Грамы, у Наваполацку — сучасны дзявяты мікрараён.

Усе тры праекты служаць павышэнню сацыяльнай каштоўнасці тэрыторыі, забяспечваюць разнастайнасць асяродку, устойлівую мабільнасць, эка- і энергаэфектыўнасць забудовы, інжынерных камунікацый, роўныя ўмовы даступнасці да базавых гарадскіх структур. Пры гэтым праекціроўшчыкі імкнуліся стварыць непарыўную і разнастайную сетку водных і зялёных прастор горада-экалагічнага каркаса, добра спланаваныя і напоўненыя грамадскія прасторы.

«Навагрудак: захаваем будучыню»

Так назвалі праект па трансфармацыі старажытнага Навагрудка, які мае на мэце ўстойлівае развіццё для павышэння якасці жыцця насельніцтва. Планам прадугледжана рэалізацыя мерапрыемстваў у трох галінах. Фарміраванне камфортнага ўнікальнага гарадскога асяроддзя. Пераўтварэнне гарадскіх тэрыторый з улікам выкарыстання гісторыка-культурнага патэнцыялу. Развіццё альтэрнатыўных спосабаў выкарыстання рэсурсаў у сферы цыркулярнай эканомікі і ў функцыянаванні гарадскіх аб'ектаў.

— У прасторы Навагрудка для дасягнення сфармуляваных прыярытэтаў робіцца акцэнт на дыферэнцыраваным развіцці эканамічна актыўных тэрыторый горада і падтрымцы камфортнасці раёнаў. На фарміраванні экалагічнага каркаса горада і ўкараненні навацый для рэсурсазберажэння і павышэння энергаэфектыўнасці, — расказала архітэктар.

Фота Ірыны СІДАРОК.

У цэнтральным раёне горада, які займае 40 гектараў плошчы, змешана розная тыпалогія забудовы: ад школ і садкоў да шматкватэрных дамоў і прыватнага сектара. Чвэрць гэтай тэрыторыі не выкарыстоўваецца. З улікам асваення існуючага патэнцыялу тут можна дадаткова размясціць тысячу чалавек. Фактычна столькі ж жыхароў у Навагрудку стаяць у чарзе на паляпшэнне жыллёвых умоў. На гэтай плошчы ёсць рэзерв для будаўніцтва 46 тысяч квадратных метраў жылля і 9 тысяч квадратных метраў грамадскай забудовы. Пры гэтым шчыльнасць павялічыцца нязначна і застанецца ў межах 200 чалавек на гектар, што аптымальна для гарадской забудовы ў цэнтры. Такім чынам, у цэнтральным раёне (рабочая назва праекта па трансфармацыі якога — «Дыяганаль росту») змесціцца чвэрць гараджан. Яны будуць пражываць у розных тыпах жылля, у тым ліку ў камфортных урбан-вілах (аднапад'ездных дамах сярэдняй павярховасці) і таўнхаусах (блакіраваных дамах), удакладніла Вера Сысоева.

— У плане гэта «трохкутнік», яго праразае дыяганаль, што забяспечвае транзіт ад цэнтра (гістарычнага ядра) да новых раёнаў. Такім чынам забяспечваецца зручная сувязь (мабільнасць). Навагрудак — горад кароткіх адлегласцяў, тут рэальна хадзіць пешшу і ездзіць на роварах. Да гэтай дыяганалі далучаюцца аб'екты ўзроўню раёна. Але яны таксама дазволяць прыцягнуць сюды турыстаў, насыціць патрэбы моладзі і састарэлых праз студэнцкі сквер, пляцоўку перад гандлёвым цэнтрам, канцэрты каля вадаёма. Тут прадумана функцыянаванне кожнага вольнага квадратнага метра грамадскай тэрыторыі.

У Навагрудку плануюць стварыць комплексную сістэму для падліку спажывання чатырох відаў рэсурсаў: цяпло, вада, газ, электрычнасць. Гэта будзе першая інтэграваная сістэма ў Беларусі на прыкладзе двух жылых дамоў. Ужо завяршаецца распрацоўка дакументацыі і аб'яўляецца тэндар на закупку абсталявання. Па вясне пачнецца будаўніцтва і наладка сістэмы. Пасля ўкаранення гэтых лічыльнікаў эксперты чакаюць 5—10 % эканоміі энергарэсурсаў у год. На рэалізацыю запланаваных мерапрыемстваў спатрэбіцца два гадавыя бюджэты горада.

Ірына СІДАРОК.

На адной хвалі

«ПІН_КОД» — для тых, хто ў тэме!

Студыя маладзёжнага інтэрактыўнага праекта «ПІН_КОД» у прамым сэнсе стала адкрытай: кожную пятніцу вядучыя саступаюць месца сваім гледачам. А школьнікі, застаўшыся ў здымачным павільёне без дарослых, абмяркоўваюць актуальныя, важныя і злабадзённыя тэмы.

Ідэя новай рубрыкі з'явілася з падказкі самих гледачоў-падлеткаў, таму што часам іх погляды на многія рэчы кардынальна разыходзяцца з пазіцыяй дарослых. А калі людзі старэйшага пакалення даюць ім парады ў эфіры, то гэта выклікае хутчэй скептыцызм, чым жаданне верыць і прыслухоўвацца. Школьнікі стаміліся ад павучанняў і хочуць адкрыта абмяркоўваць «свае тэмы», дзяліцца прыколамі і гаварыць пра тое, што іх больш за ўсё раздражняе.

Фота здадзена Белтэлерадыёкампаніяй.

Па пятніцах студыя «ПІН_КОДа» будзе знаходзіцца ў іх распараджэнні. Выказаць сваю пазіцыю ў тэлеэфіры змогуць тыя, хто праявіць ініцыятыву і падасць заяўку на ўдзел у праграме. Зрабіць гэта можна, напісаўшы паведамленне ў суполцы «УКантакце» (vk.com/pincode_b2) і прайшоўшы кастынг. Аднак няхай будучых прэтэндэнтаў гэта не палохае: адбор праходзіць у фармаце суразмоўя, дзе дастаткова патлумачыць, чаму тая ці іншая тэма вас хвалюе, і прадэманстраваць тое, наколькі вы можаце будаваць свае думкі, не саромеючыся быць незразумелымі і адстойваючы свае меркаванні.

— Падчас папярэдняй размовы з будучымі ўдзельнікамі мы абмяркоўваем розныя нюансы, каб рэдактары праграмы таксама маглі ўнікнуць у тэму, а потым падрыхтаваць яшчэ нейкі дадатковы матэрыял з відэа, меркаваннямі спецыялістаў. І мы, вядома, разумеем, што, трапляючы ўпершыню ў тэлевізійную студыю, дзеці губляюцца і ім патрэбны час і кола аднадумцаў, каб разняволіцца і размаўляць адкрыта, — зазначае **кіраўнік праекта «ПІН_КОД» Ягор ШОЛЬКІН.** — Па папярэдніх здымках можна сказаць, што ідзем у правільным кірунку: знаёмства і размова з дзецьмі даюць нам больш дакладнае ўяўленне пра тое, чым яны сёння жывуць і пра што размаўляюць у коле сяброў. Гэта і сучасныя накірункі музыкі, і іх уяўленне пра дасягненне поспеху, і спосабы самавыяўляцца праз знешнасць, і многія іншыя тэмы. Мы гатовыя выслухаць ідэі і, калі тэма сапраўды актуальная, нават арганізуем выязную студыю для здымак у любым населеным пункце Беларусі.

Алена ДРАПКО.

ШАШКІ («Звязда») Выпуск № 107

З 24 студзеня да 2 лютага ў РЦАП па шахматах і шашках прайшлі чэмпіянаты Беларусі па шашках-64. У мужчынскім чэмпіянаце прынялі ўдзел 14 шашыстаў, сярод якіх пяць міжнародных гросмайстраў. Перамог дзесяты чэмпіён свету і Еўропы Ігар Міхальчанка (Ваўкавыск) — 19 ачкоў з 26 магчымых. На другім месцы экс-чэмпіён свету Андрэй Валюк. Трэцім фінішаваў гросмайстар Міхаіл Семянюк, гэта яго першая ўзнагарода ў чэмпіянатах Беларусі. Абодва мінскія гросмайстры набралі па 17 ачкоў. У жанчын на старт выйшлі 12 шашыстак у тым ліку тры міжнародныя гросмайстры. Высокі клас прадэманстравала чэмпіёнка свету Яна Якубовіч. Яна і перамагла ў чэмпіянаце з вынікам 18 ачкоў з 22 магчымых. На другім месцы майстар з Гродна Эма Макарэвіч, якая адстала ад пераможцы на адно ачко. Трэцяй фінішавала 14-гадовая майстар Вікторыя Мікалаева — 14 ачкоў. Толькі 4-ы і 6-ы вынікі паказалі гросмайстры Вера Хвашчынская і Дар'я Федаровіч.

Паглядзіце прыклады гульні ўдзельнікаў.

Петрусёва П. — Нікалаева В. Партыя праходзіла ў апошнім туры і вырашыла лёс бронзавага медаля.

1. e3-d4 h6-g5 2. g3-h4 d6-e5 3. f2-e3 b6-a5 4. g1-f2 g7-h6 5. d4-c5 c7-b6 6. e3-d4 g5-f4 7. a3-b4 h6-g5 8. f2-g3 f8-g7 9. d2-e3 f4xd2 10. c1xe3 Прапануем скончыць партыю нашым чытачам і вызначыць вынік.

№ 17

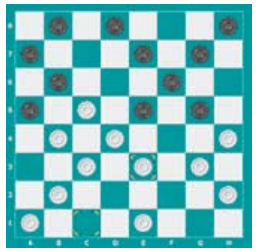

№ 17 Петрусёва П. — Нікалаева В.

Белыя простыя шашкі: a1, e1, b2, h2, c3, e3, g3, b4, d4, h4, c5 (11).

Чорныя простыя шашкі: a5, e5, g5, b6, f6, a7, e7, g7, b8, d8, h8 (11).

№ 18 Макарэвіч Э. — Нікіфарава Д.

Белыя простыя шашкі: g1, b2, c3, d4, h4 (5).

Чорныя простыя шашкі: f4, d6, h6, a7, c7 (5).

Белыя рэалізавалі сваю перавагу 1. b2-a3 a7-b6 2. h4-g5 f4-g3 3. c3-b4 h6:f4 4. b4-c5 d6:b4 5. a3:a7 g3-h2 6. d4-e5 f4:d6 7. a7-b8 +.

№19 Куніца А. — Дарашэнка С.

Белыя простыя шашкі: c1, e1, g1, b2, e3, g3, b4, a5 (8).

Чорныя простыя шашкі: a3, c5, e5, g5, d6, c7, g7, d8 (8).

Белыя правялі камбінацыю, пакажыце яе. Прозвішчы чытачоў, якія дашлюць правільныя адказы будуць апублікаваныя.

Праверце свае рашэнні.

Выпуск № 106 ад 31.01.20.

№ 12 g5, f2, c5 (b4) g7 (f6, e7) b4 (d6, d6) c5, b2x.

№ 13 de5, b4, e5 (d:f4A) g7, g3, e3, g7 (f6, d6, d6) c5, b2x. A (h:f4) g7, de3, g7 (f6, f4)c5 (a7) b2 (cb6) d6x.+.

№ 14 1. g1-f2 e5:g7 2. a5-b6 c7:c3 3. f2-g3 h2:f4 4. g5:e7 f8:d6 5. h6:c1+.

№ 15 1. d4-e5 c3:a1 2. g5-f6 e7:e3 3. g7-h8 a1:f6 4. h8:g1+.

№ 16 1. c5-d6 e7:a3 2. c3-b4 a3:c5 3. b6:d4 f2:c5 4. a7:h8+.

Першымі дакладныя адказы даслалі С. Рашэцін (Ашмяны), В. Дударэвіч (в. Новая Мыш Баранавіцкага раёна), Ф. Карпей, Л. Жыхар (абодва Мядзел), У. Панько (Камянец), І. Ананіч (Гродна), А. Шурпін (Івянец), В. Ваўчкоў (Маладзечна), П. і В. Шульгі (Мінск), В. Таўкачоў (Клімавіцкі раён).

Пішыце на адрас: газета «Звязда», вул. Б. Хмяльніцкага, 10А, г. Мінск, 220013, e-mail: info@zviazda.by, або vorush@yandex.ru

Віталь ВАРУШЫЛА, майстар спорту.

Сядзі і глядзі

ЧАТЫРЫ ВЯСЕЛЛІ І «DANCE РЭВАЛЮЦЫЯ»

Менавіта ў такім ключы беларускія тэлеканалы запрашаюць сваіх гледачоў бавіць час на выхадных. На тэлеканале «Беларусь 2» 15 лютага — прэм'ера шоу «Чатыры вяселлі», а на АНТ працягваем сачыць за «Dance рэвалюцыяй».

«Чатыры вяселлі» — гэта рэаліці-шоу пра незвычайнае святкаванне вяселляў, якія арганізоўваюць самыя звычайныя людзі. У кожным выпуску праекта гледачы даведваюцца пра самыя смелыя планы нявест і пра тое, наколькі іх атрымліваецца ўвасобіць у жыццё, бачачы неверагодныя строі, яркія ідэі, а часам — і правалы ў арганізацыі свята.

Па правілах шоу за пуцёўку на мядовы месяц мары змагаюцца чатыры нявесты. Яны імкнуцца пераўзысці адна адну, аднак не заўсёды тое атрымліваецца. Дзяўчаты гатовыя пайсці на любыя хітрыкі, каб выглядаць лепш у вачах канкурэнтак. Удзельніцы па чарзе завітваюць на вяселлі іншых, а потым выстаўляюць балы падчас таемнага галасавання. Перамагае тая нявеста, свята якой атрымлівае найвышэйшую адзнаку. Ацэньваюць кожнае вяселле па некалькіх крытэрыях: банкетнае меню, месца правядзення свята, убор нявесты і арганізацыя баўлення часу для гасцей. У кожнай катэгорыі дзяўчаты маюць права паставіць максімум 75 балаў, то-бок вышэйшая адзнака ў суме можа быць 300 балаў. Але якім бы не было свята, як сведчыць практыка, высокія адзнакі ставяць рэдка. Таму што сюды прыходзяць не сяброў знаходзіць, а змагацца за вандроўку мары. Аднак часам здараецца і так, што канкурсанткі пасля праекту застаюцца сяброўкамі. Імёны пары-пераможцы ўдзельнікі даведваюцца ў канцы праграмы, калі ў студыю, дзе знаходзяцца канкурэнткі, уваходзіць жаніх адной з іх. Але на гэтым шоу не заканчваецца...

Дарэчы, расійскі праект «Чатыры вяселлі» з'явіўся пасля ўкраінскага з аднайменнай назвай. (На ўкраінскім тэлебачанні яшчэ ў 2011 годзе адбыўся запуск аднаго з найбольш рэйтынгавых шоу па брытанскім фармаце Four Weddings.) Увогуле на стварэнне праекта тэлевізійнікаў натхніла рамантычная камедыя «Чатыры вяселлі і адно пахаванне». А яшчэ ўкраінскія калегі пасля выхаду першага сезона шоу стварылі незвычайны вясельны рэйтынг, у якім самай папулярнай вясельнай стравай стала, як ні дзіўна, фаршыраваная рыба. Чым будуць здзіўляць на вяселлях «па-руску», даведаемся 15 лютага на тэлеканале «Беларусь 2» у 13.30.

«Dance рэвалюцыя» — новы расійскі праект, які выходзіць на тэлеканале АНТ з лютага. У ім дзякуючы тэхналогіі здымак 360 градусаў у гледачоў будзе магчымасць разгледзець кожны танец у літаральным сэнсе з усіх бакоў. Бо кожны рух удзельніка падчас выступлення фіксуюць 128 камер, што дазваляе не пакінуць без увагі самыя дробныя дэталі і відовішчныя моманты ў нумары. А вось разабрацца з цяжкасцямі і зарыентавацца ў падрабязнасцях гледачам дапамогуць майстры. Па правілах праекта, калі ўдзельнік атрымае ад майстроў толькі адно «так», то ён пакідае шоу, двайное «ўхваленне» дае магчымасць скарыстацца другім шанцам, і толькі тры «так» дазволяць танцорам гарантавана прайсці ў наступны этап і пазмагацца за перамогу ў праекце.

— Кожнаму мастаку патрэбна нешта, каб выявіць сябе, — фарбы, гукі, словы... У танцора для гэтага ёсць толькі ўласнае цела. Я заўсёды лічыла, што танец — унікальны від мастацтва, бо ў ім нельга прыкідвацца. Танец паказвае чалавека такім, якім ён з'яўляцца. І наш праект пра людзей, якія не баяцца быць шчырымі, дэманструючы свой талент. Танец для іх — гэта палітра эмоцый і перажыванняў, а кожнае выступленне — паўнавартасны драматычны эцюд, дзе ёсць пралог, развіццё і, безумоўна, самы важны кульмінацыйны момант, які вызначае ўсё, — зазначае **вядучая праекта «Dance рэвалюцыя» Ала МІХЕЕВА.**

Ужо з 6 лютага гледачы тэлеканала АНТ маюць магчымасць знаёміцца з разнастайнымі стылямі харэаграфічнага мастацтва і вызначацца з кандыдатурамі прэтэндэнтаў, за лёсам якіх будуць сачыць на праекце. Глядзіце працяг танцавальных адбораў у гэтую нядзелю ў 21.20.

Алена ДРАПКО.
Фота youtube.com і irecommend.ru

Беларусь 1

6.00, 7.20, 8.15 Добрай раніцы, Беларусь!
7.00, 8.00 (з сурдаперакладам), **9.00, 12.00, 13.00, 15.00, 17.00, 19.00** Навіны.
7.05, 8.05 Навіны эканомікі.
7.10, 8.10, 18.15, 0.05 Зона Х. Крымінальная хроніка (16+).
9.10 Галоўны эфір.
10.20 Навіны надвор'я.
10.40, 12.10, 18.35, 19.20 Меладрама «Дажыць да кахання» (12+).
13.05, 15.25 Меладрама «Уцякачка» (16+).
15.15, 18.00 Навіны рэгіёна.
17.05 Беларуская часінка.
21.00 Панарама.
21.50 Серыял «След» (16+).
23.40 Арэна.
0.30 Дзень спорту.

Беларусь 2

7.00 «Уключайся!» (12+)
9.00, 18.40 Тэлебарометр.
9.05, 20.05 «Зразумець. Дараваць» (16+).
10.05 Капейка ў капейку (12+).
10.40 Камень, нажніцы, папера (16+).
11.10 «Да пабачэння» (16+).
12.15 Трагікамедыя «Шоу Трумана» (12+).
14.20 М/с «Чарапашкі-ніндзя» (12+).
15.30 Анімацыйны фільм «Прыгоды Цінціна: «Тайна «Аднарога» (12+).
17.10 Баявік «Хуткасць: аўтобус 657» (16+).
19.15 Суперлато.
21.10 Спортлато 6 з 49, КЕНО.
21.15 «Тата папаў» (16+).
22.55 Ідзі сюды і танцуй.
23.00 «Вячэра не патрэбна» (16+).
23.45 Серыял «Тэст на цяжарнасць» (16+).

Беларусь 3

7.00 «Дабраранак».
7.35 «Беларуская кухня». Рулет з вушэй.
8.05, 12.00, 20.15 Навіны культуры.
8.25, 12.20, 20.35 «Гэты дзень».
8.30, 21.05 «Дыверсант. Канец вайны». Маст. фільм. 1-я серыя (16+).
9.25, 21.55 «Гетман Агінскі. Палеская авантура». Дак. фільм з цыкла «Зваротны адлік» (12+).
9.50 «Навукаманія» (6+).
10.15, 15.45 «Каралева Марго». Маст. фільм (16+).
12.25, 18.00 «Легенды кіно». Леў Дураў (12+).
13.05 Нацыянальны фестываль беларускай песні і паэзіі ў Маладзечне. «Беларусь — крыніца натхнення».
14.30 «Наперад у мінулае».
14.55 «Нацыянальны хіт-парад».
17.35 «Дом, дзе жыве мастацтва». Дак. фільм да 80-годдзя Нацыянальнага мастацкага музея Рэспублікі Беларусь.
18.35, 22.25 «34-ы хуткі». Маст. фільм (12+).
20.00 «Архітэктура Беларусі» [СЦ].
20.40 «Калыханка» (0+).
23.45 «Майстэрня. Гісторыя аднаго мастака». Уладзімір Крывабловцкі.

Беларусь 5

7.00 Азбука спорту.
7.10 Тэніс. WTA. Санкт-Пецярбург. Фінал.
9.15 Вынікі тыдня.
10.00 Канькабежны спорт. Юніёрскі Кубак свету. Фінал.
12.05, 17.45 Біятлон. Чэмпіянат свету. Антхольц-Антэрсельва.
12.50 Вось гэта спорт!
13.00 Тэніс. WTA. Дубай.
17.00 Вялікі спорт.
18.30 Авертайм. КХЛ.
19.00 Хакей. КХЛ. «Дынама-Мінск» — ЦСКА (Масква). (У перапынках — Авертайм. КХЛ.)
21.45 Спорт-цэнтр.
21.55 Футбол. Чэмпіянат Англіі. Агляд.
22.55 Футбол. Чэмпіянат Англіі. «Чэлсі» — «Манчэстэр Юнайтэд». (У перапынку — Спорт-цэнтр.)

АНТ

6.00, 7.05, 8.05 «Наша раніца».
7.00 [СЦ], **8.00** [СЦ], **9.00** [СЦ], **11.00, 13.00, 16.00, 18.00** [СЦ], **20.30** Нашы навіны.
9.10 «Контуры».
10.10 «Жыць здорава!» (16+)
11.10 Серыял «Спадчына» (16+).
12.10 «Модны прыгавор» (6+).
13.10 Серыял «Дзеля кахання я ўсё змагу!» (16+)
15.05 «Давай пажэнімся!» (16+)
16.20, 0.35 «Мужчынскае/Жаночае» (16+).
17.20, 18.20, 23.20 «На самай справе» (16+).
18.50 «Няхай гавораць» (16+).
20.00 Час.
21.10 Серыял «Трыгер» (16+).
22.15 «Док-ток» (16+).

СТБ

6.00, 6.40, 7.45 «Раніца СТБ».
6.30 [СЦ], **7.30** [СЦ], **8.30** [СЦ], **10.30, 13.30, 16.30, 19.30, 22.30** Навіны «24 гадзіны».
8.40 «Тыдзень».
9.45, 23.00 «Загадкі чалавецтва» (16+).
10.40 «Баец». Серыял (16+).
12.20 «Вадзіць па-руску» (16+).
12.35, 21.20, 0.20 «Самыя шакіруючыя гіпотэзы» (16+).
13.45, 20.30 «Неверагодна цікавыя гісторыі» (16+).
14.40 «Як уладкаваны свет» (16+).
15.40, 16.50 «СМЕРШ. Дарога агню». Серыял (16+).
20.00, 22.55 «СТБ-спорт».
20.05 «Сталічныя падрабязнасці».
20.15 «Мінскчына».
22.05 «Глядзець усім!» (16+)
1.05 «Мінтранс» (16+).
1.50 «Самая карысная праграма» (16+).

МІР

6.00, 10.10 Серыял «Любімая настаўніца» (16+).
10.00, 13.00, 16.00, 19.00, 23.45 Навіны (бягучы радок).
13.15 «Справы судовыя. Грошы вярніце!» (16+)
14.10 «Справы судовыя. Бітва за будучыню» (16+).
15.05 «Справы судовыя. Новыя гісторыі» (16+).
16.15, 19.25 Серыял «Вяртанне Мухтара-2» (16+).
19.50 «Гульня ў кіно» (12+).
21.25 «Сусветныя гульні розуму» (0+).
22.00, 0.00 Серыял «Выкідала» (16+).
1.00 «Сямейныя гісторыі» (16+).
2.00 «Паляўнічыя на прывідаў» (16+).
2.30 «Гарады Беларусі» (16+).
2.55 Celine Dion: Une Seule Fois. Live (16+).
4.55 «Мая-твая ежа» (16+).
5.20 «Здароўе» (16+).

РТР—Беларусь

7.00 «Новая раніца».
11.00, 14.00, 17.00, 20.00 Весткі.
11.25 «Пра самае галоўнае» (12+).
12.30 «Правілы жыцця» (12+).
13.00 «У людзях».
13.35 «Плюс-мінус».
13.50, 16.50, 19.50, 23.00 Навіны — Беларусь.
14.40 Серыял «Тайны следства» (12+).
17.25 «60 хвілін».
18.35 «Андрэй Малахаў. Прамы эфір» (16+).
20.40 Серыял «Горад нявест» (12+).
22.30 «Вечар з Уладзімірам Салаўёвым».

НТБ—Беларусь

6.05 «Астрапрагноз».
6.10 Спорт-мікс.
6.20 «50 рэцэптаў першага» (12+).
7.00, 8.00, 10.00, 13.00, 16.00, 19.00 Сёння.
7.10 «Здароўе» (12+).
8.20 Серыял «ППС» (16+).
10.20 «Чакай мяне» (12+).
11.10 Серыял «Масква. Тры вакзалы» (16+).
13.25, 16.30 Агляд. Надзвычайнае здарэнне.
14.00 Пракурорская праверка (16+).
15.00, 17.00 Баявік «Марскія д'яблы» (16+).
16.25, 19.40, 23.30 Сёння. Галоўнае.
18.00 «ДНК» (16+).
19.55 Дэтэктыў «Пёс» (16+).
21.05, 22.35 Дэтэктыў «Неўскі. Праверка на трываласць» (16+).
22.10 «НЗ.by».
23.50 «Векавы рубеж». Дак. фільм. Частка 1-я.

8 канал

7.00, 15.40, 18.15, 21.05, 1.20 «Надвор'е» + «Эрана».
7.05 «Мультпарад». «Мой маленькі поні».
7.30 Прыгоды «Фантамас» (12+).
9.40, 20.00 Драма «Ардынатар» (16+).
10.30 «Belfashion.tv».
11.00 Драма «Метро» (16+).
13.15, 18.20 Серыял «Унутры» (16+).
14.50 Серыял «Рака» (12+).
15.45 «Гумарынка».
15.50 «Мультпарад».
16.00 Камедыя «Офіс» (16+).
16.25 Баявік «Людзі ў чорным» (12+).
20.50 «Вечарніца».
21.10 Трылер «Форма вады» (18 +).
23.15 Трылер «У даліне Эла» (16+).

ВТВ

6.05 «Дурні і дарогі» (16+).
7.20 «Лаві момант» (16+).
8.35 «Пары на Канары» (16+).
9.25 «Ералаш» (6+).
9.40 М/ф «Тры каты» (0+).
10.00 М/ф «Джынглікі» (0+).
10.25 М/ф «Цімон і Пумба» (0+).
11.00 «Проста кухня» (16+).
11.35 «Саранхэ» (16+).
12.35, 19.45, 1.10 «Уральскія пельмені» (16+).
14.00 Камедыя «Зялёны шэршань» (12+).
16.15 Анімацыйны фільм «Тор: легенда вікінгаў» (12+).
17.50 «Рускія не смяюцца» (16+).
21.10 Фантастыка «Раён № 9» (16+).
23.15 «КВЗ. Па-нашаму» (16+).
23.50 «Нерэальная гісторыя» (12+).
2.30 «Проста кухня» (16+).
3.00 «Рогаў у горадзе» (16+).
3.50 Скетч-шоу «Даеш моладзь» (16+).
5.10 Скетч-шоу «6 кадраў» (16+).

Культура

6.30 «У гасцях у лета», «Футбольныя зоркі», «Талент і прыхільнікі», «Прыходзь на каток». «Мяжа». М/ф.
8.00, 0.55 «Старадаўні вадэвіль». Маст. фільм.
9.10 «Звычайны канцэрт з Эдуардам Эфіравым».
9.40 «Мы — грамацеі!»
10.20 «Адмірал Ушакоў». Маст. фільм [СЦ].
12.05, 0.15 Дыялогі пра жывёл. Заапаркі Чэхіі [СЦ].
12.45 «Іншыя Раманавы». «Каўказ для рускай кароны» [СЦ].
13.15 Да 75-годдзя Вялікай Перамогі. «Героям Ржэва прысвячаецца...» Дабрачынны канцэрт.
14.50 Да 100-годдзя з дня нараджэння Сямёна Фрэйліха. «Сонца свеціць усім». Маст. фільм [СЦ].
16.30 «Карціна свету».
17.10 Да 85-годдзя Генадзя Гладкова. «Лінія жыцця» [СЦ].
18.05 «Рамантыка рамансаў». Генадзь Гладкоў.
19.05 «Караблі штурмуюць бастыёны». Маст. фільм [СЦ].
20.35 «Апошні парад «Беззаветного». Аўтарскі фільм Таццяны Скабард [СЦ].
21.15 «Гэта здарылася ў міліцыі». Маст. фільм [СЦ].
22.45 «Трэмбіта». Маст. фільм [СЦ].
2.00 «Шукальнікі». «Зніклая крэпасць».
2.45 «Медзвяжудасць». М/ф для дарослых.

Настальгія

6.00 «Да і пасля...» з Уладзімірам Малчанавым. Год 1967-ы, 1-я частка. 2008 год (12+).
7.10, 8.50, 9.45, 14.50, 15.45, 20.10, 21.45, 23.30, 00.40, 3.45, 5.40 Музычная настальгія (12+).
7.25, 1.15 Тэлеспектакль «У адным мікраёне». 1976 год. (16+).
9.00, 21.00, 3.00 «Мінулы час» (12+).
10.00 «Колба часу» (16+).
11.00 «Музычны Алімп—II». 1988 год (16+).
12.00 Маст. фільм «Музычная гісторыя» (12+).
13.25 Фільм-канцэрт «Дыскжакей». 1987 год (16+).
15.00 «Быў час». 2009 год (16+).
15.55 Маст. фільм «Не было б шчасця...» (16+).
17.00 Фільм-канцэрт «Усё будзе так, як мы хочам!» VI-Ленінградскі рок-фэст. 1989 год (16+).
18.00 Маст. фільм «Апошні палкі закаханы» (16+).
22.00 «Пад знакам задыяка. Рыбы». 1992 год (16+).
0.00 «Эліта Краіны Саветаў». Аскар Фельцман. «Песня даўжынёй у жыццё» (12+).
2.30 Фільм-канцэрт «Спявае Валерый Лявонцьеў». 1988 год (12+).
4.00 «Народжаныя ў СССР» (12+).
5.00 «Рок-н-рол ТБ». 1992 год (16+).

EuroSport 1

2.10, 8.30 Веласпорт. «Тур Андалусіі» (12+).
2.45, 9.30 Веласпорт. «Тур Алгарвэ» (12+).
3.25, 14.00, 16.30 Біятлон. Чэмпіянат свету (6+).
5.00, 18.30, 21.05 Снукер. Шут-аўт (6+).
6.20, 12.00, 15.10 Горныя лыжы. Кубак свету (12+).
8.00, 17.45 Лыжнае двабор'е. Кубак свету (12+).
10.30 Санны спорт. Кубак свету (12+).
20.05 Лыжныя гонкі. Кубак свету. «Скі Тур» (6+).

Кінакамедыя

0.10 Іронія лёсу. Працяг (12+).
2.10 Пятніца (16+).
3.35 Буркун (12+).
5.20 Прышэльцы (12+).
7.25 Прышэльцы-2: каліморы часу (12+).
9.45 Прышэльцы-3: узяцце Бастыліі (12+).
11.55 Хлапечнік у Еўропе (18+).
14.00 Хлапечнік па-ірландску (16+).
15.50 Я — мільярдзэр (16+).
17.45 Прывіды былых сябровак (16+).
19.40 Пяць нявест (16+).
21.45 Статус: свабодны (16+).
23.40 Канікулы строгага рэжыму (12+).

ТБ3

6.00 М/ф (6+).
8.05 Калекцыя «Беларусьфільма»: «Роля» Маст. фільм (16+).
10.25 «Выратуйце, я не ўмею гатаваць!» (12+)
11.15, 1.50 Маст. фільм «У чэрвені 41-га» (12+).
15.15 Анімацыйны фільм «Астэрыкс і вікінгі» (6+).
16.35 Серыял «Сляды апосталаў» (12+).
20.30 «ТБ3 вядзе расследаванне» (16+).
21.30 «Асцярожна, маляры!» (16+)
22.05 «Фарсаж-5». Баявік (16+).
0.25 «Звышнатуральнае». Серыял (16+).
5.20 «Без падману» (16+).

ТБ1000

6.10, 13.15 Сямейка Джонсаў (16+).
8.15 Авіятар (16+).
11.40 Забытае (16+).
15.00 Знаёмцеся, Джо Блэк (16+).
18.15 Паляўнічыя на прывідаў (12+).
20.10 Паляўнічыя на прывідаў-2 (12+).
22.05 Фрыда (16+).
0.15 Вялікія вочы (16+).
2.10 Борг, Макінрой (18+).
3.55 Хелбой: герой з пекла (16+).

ТБ1000 Рускае кіно

7.55 Гардэмарыны-3 (12+).
10.00 Тры волаты і Шаманханская царыца (12+).
11.20 Тры волаты на далёкіх берагах (6+).
12.40 Тры волаты: ход канём (6+).
13.55 Гуляй, Вася! (16+)
15.35 Пікавая дама: залюстроўе (16+).
17.10 Кандагар (16+).
19.05 72 метры (12+).
21.15 Нязломны (16+).
22.55, 5.30 Ціхая застава (16+).
0.30 Каханне з акцэнтам (16+).
2.20 СуперБабровы (12+).
3.55 СуперБабровы. Народныя мсціўцы (12+).

National Geographic

6.00 Як перамагаць ва ўсім (16+).
6.25 Зона будаўніцтва (16+).
7.15 Супербудаванні (16+).
8.55 Больш чым фокусы (16+).
9.40 Гульні розуму (16+).
10.25, 1.15 Аўта-SOS (16+).
12.00 Гісторыі выратавання (16+).
12.45, 15.50 У дзікай прыродзе з Беарам Грылсам (16+).
13.30 Апошнія бежанцы Пампеяў (16+).
14.15 Жанчыны-воіны вікінгаў (16+).
15.00 Інстынкт выжывання (16+).
16.35 Антарктыка (16+).
17.20 Вайна генералаў (16+).
19.00, 22.05, 4.25 Асушыць акіян (16+).
19.50 Супербудаванні Трэцяга рэйха: вайна з СССР (16+).
23.40 У пошуках Амеліі (16+).
2.50 Расследаванні авіякатастроф (16+).
5.15 Егіпет з вышыні птушынага палёту (16+).

Discovery

8.00 Махінатары (12+).
9.40 Аўтабан А2 (12+).
10.30 Смяротны ўлоў (16+).
11.20, 23.05 Экспедыцыя Мунга (16+).
12.15, 22.10 Дальнабойшчык у Амерыцы (12+).
13.05, 5.00 Забытая інжынерыя (12+).
14.50, 7.15 Чалавек супраць мядзведзя (12+).
15.45 Ратавальнікі маёмасці (12+).
16.40 Як гэта ўстроена? (12+)
17.35 Як гэта зроблена? (12+)
18.30 Навука магіі (12+).
20.20 Сакрэтныя базы нацыстаў (12+).
21.15 Невытлумачальнае і нявывучанае (12+).
0.00, 6.30 Пагранічная служба: Іспанія (16+).
0.55 Самагоншчыкі (18+).
1.50 Паляўнічыя на старызну (12+).

У праграме магчымы змяненні. Перадрукоўка праграмы забаронена. [СЦ] – фільм транслюецца са скрытымі субцітрамі.

Беларусь 1

6.25 Меладрама «Зоркае толькі сэрца». 2-я серыя (16+).
8.20 Клуб рэдактараў (16+).
9.00, 12.00, 15.00 Навіны.
9.10 «Арсенал». (12+).
9.45 Гісторыі выратавання (12+).
10.20 «Усе за стол!» (12+)
11.15 Вакол планеты.
12.10 Навіны. Цэнтральны рэгіён.
12.35 Меладрама «Домік на шчасце» (16+).
13.35 «Я ведаю» (6+).
15.15 Твой горад.
15.30 Маршрут пабудаваны (12+).
16.10 Маст. фільм «Нязломны» (12+).
17.50 Урачысты сход і святочны канцэрт, прысвечаныя Дню абаронцаў Айчыны і Узброеных Сіл Рэспублікі Беларусь.
19.50 «На вылет!» (12+)
20.35 Навіны надвор'я.
21.00 Галоўны эфір.
22.10 Меладрама «Буду жыць». 1-я і 2-я серыі (16+).

Беларусь 2

7.00 «Не нарадзіся прыгожай». Серыял (12+).
8.30 М/с «Цімон і Пумба» (0+).
9.35, 19.35 Тэлебарометр.
9.40 «ЖаннаПажані» (16+).
10.35 «Шэрлакі» (16+).
11.30 «Да пабачэння» (16+).
12.15 «Свет навыварат. Бразілія» (16+).
13.10 Камедыя «Кілер нехаця» (16+).
14.45, 20.10 «Арол і рэшка. Рай і пекла» (16+).
15.40 «Вячэра не патрэбна» (16+).
16.25 «Тата папаў» (16+).
18.00 Камедыя «Знаёмства з Факерамі-2» (16+).
21.10 Спортлато 5 з 36, КЕНО.
21.15 «Супержонка» (16+).
22.10 Камедыя «Вельмі крута для цябе» (16+).
23.50 «Трэці лішні» (16+) [СЦ].

Беларусь 3

7.10, 15.10, 20.15 Навіны культуры.
7.30, 20.35 «Гэты дзень».
7.35 «Звычайны цуд». Маст. фільм (12+).
10.00 «Наперад у мінулае».
10.25 «Беларуская кухня». Юца.
10.55 «Нацыянальны хіт-парад».
11.45 «І зноў Аніскін». Маст. фільм (12+).
15.30 «Сваімі словамі». Тэлевіктарына.
16.10 «Славянскі базар у Віцебску — 2019». Дзяніс Майданаў з праграмай «Нічога не шкада».
17.20 «Казімір Семяновіч. Вялікае майстэрства артылерыі». Дак. фільм (12+).
18.00 «У зоне асобай увагі». Маст. фільм (12+).
19.35 «Тэатр у дэталях». Спектакль Драматычнага тэатра Беларускай Арміі «Не пакідай мяне» [СЦ].
20.00 «Архітэктура Беларусі».
20.40 «Калыханка» (0+).
21.05 «Вадзіцель аўтобуса». Маст. фільм (12+) [СЦ].
23.20 «Арт-гісторыі». Партрэт «краіны-фронта».

Беларусь 5

5.00 Спартыўная гімнастыка. Кубак свету. Мельбурн. Фіналы.
8.00, 9.55, 14.20, 16.50 Біятлон. Чэмпіянат свету. Антхольц-Антэрселька.
9.25 Свет англійскай прэм'ер-лігі. Відэачасопіс.
11.15, 15.15 Фрыстайл. Лыжная акрабатыка. Кубак свету. Раўбічы.
12.20 Футбол. Чэмпіянат Англіі. «Чэлсі» — «Тотэнхэм».
15.50 Піт-стоп.
16.20 Гульні «навыраст».
17.35 Спорт-цэнтр.
17.45 Хакей. КХЛ. «Ак Барс» (Казань) — «Дынама» (Мінск). (У перапынку — Спорт-цэнтр.)
19.30 Футбол. Чэмпіянат Англіі. «Арсенал» — «Эвертан». (У перапынку — Спорт-цэнтр.)
21.20 Тэніс. WTA. Доха.

АНТ

7.00, 9.00, 16.00 [СЦ] Нашы навіны.
7.10 Маст. фільм «Час збіраць камяні».
9.10 «Нядзельная пропаведзь» [СЦ].
9.25 «Метэагід».
9.45 Камедыя «Дачная паездка сяржанта Цыбулі» (6+).
11.10 «Бачылі відэа?» (6+)
12.30 Маст. фільм «Маміна каханне» (16+).
14.15 Вечар памяці Мікалая Карачанцава ў «Ленкаме» (12+).
16.20 Канцэрт, прысвечаны фільму «Афіцэры» (12+).
18.10 Маст. фільм «Афіцэры» (6+).
20.00 «Контуры».
21.20 «Беларусь. Здабытак Рэспублікі» (16+).
22.10 «Dance Рэвалюцыя» (6+).
23.55 «Спартклуб» (16+).
0.15 «Пра каханне» (16+).

СТБ

6.35, 1.20 «Сакрэтныя тэрыторыі» (16+).
8.15 Дакументальны спецпраект (16+).
9.05 «Мінтранс» (16+).
10.00 «Скардзіцца дазваляецца».
10.30 «Вялікі горад».
11.00 «Невядомая гісторыя» (16+).
12.45 Дакументальны праект (16+).
13.30, 16.30 Навіны «24 гадзіны».
13.40, 16.40 «Баявая адзінка». Серыял (16+).
17.40, 20.35 «Крапавы берэт». Серыял (12+).
19.30 «Тыдзень».
22.15 «Тыдзень спорту».
22.45 «Засакрэчаныя спісы» (16+).

МІР

6.00 «Мільён пытанняў аб прыродзе» (6+).
6.15 «Беларусь сёння» (12+).
6.50 М/ф (6+).
7.50 «Культ/Турызм» (16+).
8.20 «Яшчэ танней» (12+).
8.55 «Сусветныя гульні розуму» (0+).
9.25 «ФазэндаЛайф» (6+).
10.00 Навіны (бягучы радок).
10.15 «Іграй, дутар!» (16+)
10.50, 16.15, 19.30 Серыял «Крык савы» (16+).
18.30, 0.00 «Разам».
23.30, 1.00 Серыял «Шчыт і меч» (16+).

РТР—Беларусь

7.00 Маст. фільм «Генеральская нявестка» (12+).
10.20 «Калі ўсе дома» (12+).
11.20 «Вуснамі дзіцяці».
12.15 Усерасійскі спажывецкі праект «Тэст» (12+).
13.15 Маст. фільм «Піраты XX стагоддзя» (12+).
15.05 Маст. фільм «Зламыснік» (12+).
18.40, 21.45 Маст. фільм «Экіпаж» (12+).
20.00 Весткі тыдня.
21.15 «У людзях».
22.45 Масква. Крэмль. Пуцін.
23.15 Святочны канцэрт да Дня абаронцы Айчыны.

НТБ—Беларусь

6.00 «Астрапрагноз».
6.05 Спорт-мікс.
6.15 «Terra incognita. Беларусь невядомая» (6+).
6.50 «Гісторыі рамонту» (0+).
7.25 «Воін — гэта прызванне». Дак. фільм.
8.00, 10.00, 16.00, 19.00 Сёння.
8.20 «Аднойчы...» (16+)
9.05 «Родныя людзі».
9.25 «Я хачу гэта ўбачыць!» (6+)
10.25 «Першая перадача» (16+).
11.00 «Цуд тэхнікі» (12+).
11.55 «Дачны адказ» (0+).
12.55 «НашСпажыўНагляд» (16+).
13.55 Спецыяльны рэпартаж (12+).
14.15 Драма «Кадэт» (12+).
16.20 «Следства вялі...» (16+)
18.00 «Новыя рускія сенсацыі» (16+).
19.45 Маст. фільм «Апошні бой» (16+).
23.55 Баявік «Егер» (12+).

8 канал

7.00, 14.40, 18.15, 19.05, 21.05, 1.30 «Надвор'е» + «Эрана».
7.05 «Мультпарад».
8.00 Драма «Служылі два таварышы» (16+).
9.30 «Утрамдзія».
9.35 «Гатуй як шэф».
10.00 «Законы прывабнасці» (12+).
10.50 Драма «Адмірал» (16+).
13.05 Драма «У бой ідуць адны старыя» (16+).
14.45 «Глядзім усёй сям'ёй». «Том і Джэры».
16.00 Серыял «Пуаро Агаты Крысці». «Праклён егіпецкай грабніцы» (6+).
17.00 Драма «У жніўні 44-га» (16+).
18.50 «Цана нерухомасці».
19.10 Драма «Бітва за Севастопаль» (16+).
20.55 «Вечарніца».
21.10 Драма «Бітва за Севастопаль» (16+).
23.15 Драма «Экіпаж» (12+).

ВТБ

6.05 «Дурні і дарогі» (16+).
7.20 «Лаві момант» (16+).
8.35 «Галерэя прыгажосці» (16+).
9.30 «КВЗ. Па-нашаму» (16+).
10.30 Камедыя «Вяселле па абмене» (12+).
12.20 Скетч-шоу «Даеш моладзь» (16+).
13.05 «Справа была ўвечары» (16+).
14.05, 1.05 Серыял «Пакуль цвіце папараць» (16+).
16.00, 2.50 «Супермамачка» (16+).
17.00 Серыял «Шчаслівыя разам» (16+).
18.00, 0.10 «Уральскія пельмені» (16+).
19.00 Серыял «#СеняФедзя» (16+).
20.00 Серыял «Бамбізы (16+).
21.00 Серыял «Філатаў» (16+).
22.00 Фантастыка «Пятая хваля» (16+).
3.45 Серыял «Бязмоўны сведка» (16+).
5.05 Скетч-шоу «6 кадраў» (16+).

Культура

6.30, 7.00, 7.30, 10.00, 15.00, 19.30, 23.45 Навіны культуры.
6.35 «Пешшу...» Масква сучасная.
7.05, 20.05 «Правілы жыцця».
7.35, 20.45 «Рэвалюцыі: ідэі, якія змянілі свет». Дак. серыял [СЦ].
8.30 «Легенды сусветнага кіно». Мікалай Ахлопкаў.
9.00, 2.30 Раман у камені. «Шры-Ланка. Маўнт Лавінія». Дак. фільм.
9.30 «Іншыя Раманавы». «Злачынства і пакаянне» [СЦ].
10.15 «Назіральнік».
11.10, 1.20 XX стагоддзе. «Агнявы вы чалавек! Карней Чукоўскі».
12.25 Дзённік XIII Зімняга міжнароднага фестывалю мастацтваў Юрыя Башмета ў Сочы.
12.55, 18.45, 0.35 Улада факта.
13.35, 16.30 Прыгожая планета.
13.50 «Маналог у 4-х частках. Аляксандр Адабаш'ян». Частка 1-я [СЦ].
14.20 Замежная справа. «Напярэдадні Першай сусветнай вайны».
15.10 Навіны. Падрабязна. АРТ.
15.30 «Агора». Ток-шоу.
16.45 «Прафесія — следчы». Серыял. 1-я серыя [СЦ].
17.55 Майстры выканальніцкага мастацтва XXI стагоддзя. Барыс Андрыянаў і Джавані Соліма.
19.45 «Галоўная роля».
20.30 «Добрай ночы, малыя!»
21.40 «Саці. Нясумная класіка...»
22.20 «Раскол». Серыял (16+) [СЦ].
23.15 «Рэгтайм, або Разарваны час» [СЦ].
0.05 Адкрытая кніга. Дзмітрый Новікаў. «Галамянае полымя» [СЦ].

Настальгія

6.00 Маст. фільм «Багатая нявеста» (12+).
7.25, 11.25, 19.00, 20.30, 21.45, 23.00, 1.20, 3.45 Музычная настальгія (12+).
7.50 «Ды каму ён патрэбны, гэты капіталізм?» 1992 год (16+).
9.00 «Быў час». 2009 год (16+).
10.00 Тэлеспектакль «Як важна быць сур'ёзным». 1976 год (16+).
11.55 «Кінапанарама». 1988 год (16+).
13.25 «...Да 16 і старэйшым» 1990 год (16+).
14.00 Фільм-канцэрт «Аделіта». Юрый Шаўчук і гурт «ДДТ». 1988 год (16+).
15.00, 21.00, 3.00 «Мінулы час» (12+).
15.45 Маст. фільм «Джамайка» (16+).
18.10 «СевАлогія» з Севам Наўгародцавым: «Рамантыкі» (18+).
19.20 Тэлеспектакль «У адным мікраёне». 1-я серыя. 1976 год (16+).
22.00 «Народжаныя ў СССР» (12+).
0.00 «Да і пасля...» Год 1979-ы. 2-я частка. 2009 год (16+).
1.25 Маст. фільм «Матылёк» (12+).
1.40 «Музычная гавань» Элеаноры Філінай» (16+).
4.00 «Колба часу» (16+).
5.00 Фільм-канцэрт гурта «Дзеці». 1988 год (16+).

EuroSport 1

1.05 Санны спорт. Чэмпіянат свету (12+).
3.00 Веласпорт. «Класіка Альмерыі» (12+).
3.30, 10.35, 17.30, 21.35 Скачкі на лыжах з трамплінаў. Кубак свету (12+).
5.00, 13.30 Снукер. Welsh Open. Фінал (6+).
7.15 Лыжныя гонкі. Кубак свету. «Скі Тур» (6+).
11.30, 19.00 Біятлон. Чэмпіянат свету (6+).
12.30, 16.00 Горныя лыжы. Кубак свету (12+).
15.00 Аўтагонкі. Формула Е (12+).
22.45 Дзюдо. Вялікі шлем (12+).
23.15 Барацьба. Чэмпіянат Еўропы (12+).
23.45 Алімпійскія гульні. Тэлечасопіс «Насуперак усяму» (12+).

Кінакамедыя

1.25 Каханне жыве тры гады (16+).
4.00 Сябар нявесты (16+).
5.50 Мачаха (12+).
8.15 Калі б я была мужчынам (18+).
10.10 «Горка!» у Мексіцы (18+).
11.55 Больш, чым сябар (12+).
15.25 Ходзяць чуткі (12+).
17.25 Прышэльцы (12+).
19.30 Прышэльцы-2: каліторы часу (12+).
21.45 Прышэльцы-3: узяцце Бастыліі (12+).
23.50 Любоў-маркоў па-французску (18+).

ТБ3

6.00 Дакументальная калекцыя «Беларусьфільма» (12+).
6.15 М/ф (6+).
8.05 «Варчына варэнне» (6+).
8.25 «Перыскоп» (16+).
8.45 «Слаўны хлопец». Маст. фільм (12+).
10.10, 4.30 «Суд ідзе». Дак. серыял (16+).
11.10,18.30 «Сляпая» (16+).
12.15 «Асцярожна, махляры!» (16+)
12.50 «ТБ3 вядзе расследаванне» (16+).
13.45 «Адзінокі вострау» Маст. фільм (12+).
15.40 «Чалавек-невідзімка» (16+).
16.40 «Натуральны адбор» (12+).
17.30 «Развітанне» (16+).
19.35 «Відавочцы». (16+).
20.15, 3.40 «Гэта рэальная гісторыя» (16+).
21.15 «Следства па целе». Серыял (16+).
23.05, 2.55 «Прыгавор» (16+).
23.55 «Уся праўда» (12+).
0.25 «Звышнатуральнае». Серыял (16+).
1.10 «РЭД». Баявік (16+).

ТВ1000 ТБ1000

6.10 Неверагодныя прыгоды Факіва (16+).
8.20 Госця (16+).
10.55 Апошняе каханне на Зямлі (16+).
12.35 Кейт і Леа (12+).
14.40 Апусканне (16+).
16.35 Паралельныя светы (16+).
18.30 Бібліятэкар: у пошуках кап'я лёсу (16+).
20.10 Пітэр Пэн (12+).
22.05 Капітан Крук (12+).
0.35 Ідэальныя ўцёкі (16+).
2.20 Джэйн Эйр (12+).
4.10 Трыстан і Ізольда (12+).

ТБ1000 Рускае кіно

7.15 Галоўны (6+).
9.30 Пацалунак скрозь сцяну (16+).
11.20 Каралёў (12+).
13.35, 19.00 Вольф Месінг: які бачыў скрозь час (12+).
15.20 Ён — Дракон (6+).
17.15 Бармен (16+).
20.45, 5.30 Аднакласніцы (16+).
22.10 Аднакласніцы: новы паварот (16+).
23.30 Блаславіце жанчыну (12+).
1.35 Адмірал (16+).
3.40 Кіроўца для Веры (16+).

National Geographic

6.00 Навуковыя недарэчнасці (16+).
6.35, 9.45 Асушыць акіян (16+).
7.25, 12.05, 3.40 АўтаSOS (16+).
8.10 Дзікі тунец: Поўнач супраць Поўдня (16+).
9.00 На плытах па Юкане (16+).
10.35 Ледзяная дарога (16+).
12.50 Сапраўдны суперкар (16+).
13.35 Майкл Пэйлін у Паўночнай Карэі (16+).
14.20 Міжнародны аэрапорт Дубай (16+).
15.05, 20.35, 2.10 Расследаванні авіякатастроф (16+).
16.40 Служба бяспекі аэрапорта: Калумбія (16+).
17.25 Суперзбудаванні: цуды інжынерыі (16+).
18.10, 21.20, 1.20, 4.30 У дзікай прыродзе з Беарам Грылсам (16+).
19.50 Інстынкт выжывання (16+).
23.00 Экстрэмальнае падарожжа: Другая сусветная вайна (16+).
23.45 Невядомая планета Зямля (16+).
5.15 Космас: прастора і час (16+).

Discovery

8.00 Мільёны Пабла Эскабара (16+).
8.50, 15.45, 22.10, 0.00 Махінатары (12+).
9.40, 14.00, 21.15, 5.00 Як гэта ўстроена? (12+)
10.30, 17.35, 2.40 Мяцежны гараж (16+).
11.20 Бітвы за кантэйнеры (16+).
12.15 Выжыць любой цаной (16+).
13.05 Дальнабойшчык у Амерыцы (12+).
14.50, 16.40 Як гэта зроблена? (12+)
18.30, 4.15 Паляўнічыя на старызну (12+).
19.25, 5.45 Войны за малюскаў (12+).
20.20 Аляска: сям'я з лесу (16+).
23.05 Паляўнічыя на рэліквіі (16+).
0.55 У пагоні за класікай (12+).
1.50 Беар Грылс: па слядах тых, хто выжыў (12+).
3.30 Мільярдэр пад прыкрыццём (12+).
6.30 Тыкл (16+).
7.15 Рака забыцця (16+).

Беларусь 1

6.00, 7.20, 8.15 Добрай раніцы, Беларусь!
7.00, 8.00 (з сурдаперакладам), **9.00, 12.00, 13.00, 15.00, 17.00, 19.00** Навіны.
7.05, 8.05 Навіны эканомікі.
7.10, 8.10, 18.15, 0.25 Зона Х. Крымінальная хроніка (16+).
9.10, 22.10, 22.10 Серыял «След» (16+).
10.45 Дзень у вялікім горадзе.
11.40, 12.10, 13.05, 18.35, 19.20 Меладрама «Дажыць да кахання» (12+).
14.05 «Здорава здаровым быць!» (6+)
14.50, 15.25 Меладрама «Прыгожае жыццё» (16+).
15.15, 18.00 Навіны рэгіёна.
17.05 Беларуская часінка.
21.00 Панарама.
21.50 Спецыяльны рэпартаж АТН (12+).
0.05 Сфера інтарэсаў.
0.55 Дзень спорту.

Беларусь 2

7.00 «Уключайся!» (12+)
9.00, 18.15 Тэлебарометр.
9.05, 20.00 «Зразумець. Дараваць» (16+).
9.40, 20.35 «Сямейныя гісторыі» (16+) [СЦ].
10.15, 22.35 «Экстрасэнсы-дэтэктывы» (16+).
11.10, 18.20 «Маскоўская барзая». Серыял (16+).
12.50, 23.40 Серыял «Тэст на цяжарнасць» (16+).
13.55 «Свет навыварат. Бразілія» (16+).
14.50 М/с «Чарапашкі-ніндзя» (12+).
15.40 Нічога сабе ньюз (12+).
15.45 «Пін_код». Інтэрактыўны маладзёжны праект (12+).
16.25 «Не нарадзіся прыгожай». Серыял (12+).
17.15 «Арол і рэшка. Рай і пекла» (16+).
21.10 Спортлато 6 з 49, КЕНО.
21.15 «Чатыры вяселлі» (16+).

Беларусь 3

7.00 «Дабраранак».
7.35, 14.20 «Беларуская кухня». Кашанка.
8.05, 12.00, 20.15 Навіны культуры.
8.25, 12.20, 20.35 «Гэты дзень».
8.30, 21.05 «Дыверсант. Канец вайны». Маст. фільм (16+).
9.25, 21.55 «Гетман Агінскі. Палеская авантура». Дак. фільм з цыкла «Зваротны адлік» (12+).
9.50 «Артэфакты». Самшытавы грэбень з літарамі [СЦ].
10.15, 15.20 «Каралева Марго». Маст. фільм (16+).
12.25, 17.30 «Апошні дзень». Георгій Буркоў (12+).
13.05 Канцэрт ВІА «Поющие гитары». «Нет тебя прекрасней».
14.50 «Камертон». Народны артыст Беларусі Сяргей Картэс.
17.05 «Дом, дзе жыве мастацтва». Дак. фільм да 80-годдзя Нацыянальнага мастацкага музея Рэспублікі Беларусь.
18.10, 22.25 «Кадкіна кожны ведае». Маст. фільм (12+).
19.30 «Ваша лато», «Пяцёрачка».
20.00 «Суразмоўцы».
20.40 «Калыханка» (0+).
23.40 «Фарбы памяці. Міхаіл Савіцкі».

Беларусь 5

7.00, 18.10 Азбука спорту.
7.10 Хакей. КХЛ. «Дынама-Мінск» — ЦСКА (Масква).
9.05 На шляху да ЕЎРА-2020. Відэасапоніс.
9.35 Футбол. Чэмпіянат Англіі. Агляд.
10.35 Футбол. Чэмпіянат Англіі. «Чэлсі» — «Манчэстэр Юнайтэд».
12.30 На шляху да Токіа-2020. Відэасапоніс.
13.00 Тэніс. WTA. Дубай.
16.05, 21.10 Біятлон. Чэмпіянат свету. Антхольц-Антэрсельва.
18.20 Спорт-кадр.
18.50 Хакей. Чэмпіянат Беларусі. «Металург» (Жлобін) — «Нёман» (Гродна). (У перапынках — Спорт-цэнтр.)
22.45 Футбол. Ліга чэмпіёнаў УЕФА. 1/8 фіналу. «Атлетыка» (Мадрыд, Іспанія) — «Ліверпуль» (Англія). (У перапынку — Спорт-цэнтр.)

АНТ

6.00, 7.10, 8.10 «Наша раніца».
7.00 [СЦ], **8.00** [СЦ], **9.00** [СЦ], **11.00, 13.00, 16.00, 18.00** [СЦ], **20.30** Нашы навіны.
7.05, 8.05 «Трывожная кнопка» (16+).
9.10 «Тэорыя змовы» (16+).
9.55 «Жыць здорава!» (16+)
11.10 Серыял «Спадчына» (16+).
12.10 «Модны прыгавор» (6+).
13.10 Серыял «Дзеля кахання я ўсё змагу!» (16+)
15.05 «Давай пажэнімся!» (16+)
16.20, 0.35 «Мужчынскае/Жаночае» (16+).
17.20, 18.20, 23.20 «На самай справе» (16+).
18.55 «Няхай гавораць» (16+).
20.00 Час.
21.10 Серыял «Трыгер» (16+).
22.15 «Док-ток» (16+).

СТБ

6.00, 6.40, 7.45, 8.40 «Раніца СТБ».
6.30 [СЦ], **7.30** [СЦ], **8.30** [СЦ], **10.30, 13.30, 16.30, 19.30, 22.30** Навіны «24 гадзіны».
9.00, 23.00 «Загадкі чалавецтва» (16+).
10.40 «Баец. Нараджэнне легенды». Серыял (16+).
12.25 «Вадзіць па-руску» (16+).
12.35, 21.15, 0.25 «Самыя шакіруючыя гіпотэзы» (16+).
13.45, 20.30, 1.10 «Неверагодна цікавыя гісторыі» (16+).
14.45 «Як уладкаваны свет» (16+).
15.40 «Глядзець усім!» (16+)
15.50, 16.50 «СМЕРШ. Камера смяротнікаў». Серыял (16+).
20.00, 22.55 «СТБ-спорт».
20.05 «Сталічныя падрабязнасці».
20.15 «Міншчына».
22.00 «Скардзіцца дазваляецца».

МІР

6.00 Маст. фільм «Вясна».
8.25, 10.10 Серыял «Запасны інстынкт» (16+).
10.00, 13.00,16.00, 19.00, 23.45 Навіны (бягучы радок).
13.15 «Справы судовыя. Грошы вярніце!» (16+)
14.10 «Справы судовыя. Бітва за будучыню» (16+).
15.05 «Справы судовыя. Новыя гісторыі» (16+).
16.15, 19.25 Серыял «Вяртанне Мухтара-2» (16+).
19.50 «Гульня ў кіно» (12+).
21.25 «Сусветныя гульні розуму» (0+).
22.00, 0.00 Серыял «Выкідала» (16+).
1.00 «Сямейныя гісторыі» (16+).
1.55 «Паляўнічыя на прывідаў» (16+).
2.25 «Гарады Беларусі» (16+).
2.50 Andrea Bocelli Concerto: One Night in Central Park (16+).
4.55 «Мая-твая ежа» (16+).
5.20 «Здароўе» (16+).

РТР—Беларусь

7.00 «Новая раніца».
11.00, 14.00, 17.00, 20.00 Весткі.
11.25 «Пра самае галоўнае» (12+).
12.35 «Лёс чалавека» (12+).
13.50, 16.50, 19.50, 23.00 Навіны — Беларусь.
14.40 Серыял «Тайны следства» (12+).
17.25 «60 хвілін».
18.35 «Андрэй Малахаў. Прамы эфір» (16+).
20.40 Серыял «Горад нявест» (12+).
22.30 «Вечар з Уладзімірам Салаўёвым».

НТБ—Беларусь

6.05 «Астрапрагноз».
6.10 Спорт-мікс.
6.20 «50 рэцэптаў першага» (12+).
7.00, 8.00, 10.00, 13.00, 16.00, 19.00 Сёння.
7.10 «Здароўе» (12+).
8.20, 10.20 Серыял «ППС» (16+).
9.35, 22.10 «НЗ.by».
10.50 Серыял «Масква. Тры вакзалы» (16+).
12.35 Спецыяльны рэпартаж (12+).
13.25, 16.30 Агляд. Надзвычайнае здарэнне.
14.00 Пракурорская праверка (16+).
15.00, 17.00 Баявік «Марскія д'яблы» (16+).
16.25, 19.40, 23.300 Сёння. Галоўнае.
18.00 «ДНК» (16+).
19.55 Дэтэктыў «Пёс» (16+).
21.05, 22.35 Дэтэктыў «Неўскі. Праверка на трываласць» (16+).
23.50 «Векавы рубеж». Дак. фільм. Частка 2-я.

8 канал

7.00, 15.40, 18.15, 21.05, 1.15 «Надвор'е» + «Эрана».
7.05 «Мультпарад». «Мой маленькі поні».
7.3, 15.45 «Гумарынка».
7.35 Баявік «Уцякач» (16+).
9.45, 20.00 Драма «Ардынатар» (16+).
10.35 Дак. фільм.
11.15 Трылер «У даліне Эла» (16+).
13.20, 18.20 Серыял «Унутры».
14.50 Серыял «Рака» (12+).
15.50 «Мультпарад».
16.00 Камедыя «Офіс» (16+).
16.20 «Прызнайся, што смачна!»
16.50 Камедыя «Грэцкі арэшак» (16+).
20.50 «Вечарніца».
21.10 Трылер «Дзяўчына ў тумане» (16+).
23.15 Трылер «Тры дні Кандора» (12+).

ВТБ

6.05 «Дурні і дарогі» (16+).
7.20 «Лаві момант» (16+).
8.35 «КВЗ. Па-нашаму» (16+).
9.35 «Ералаш» (6+).
10.05 М/ф «Тры каты» (0+).
10.25 М/ф «Цімон і Пумба» (0+).
11.00 «Рогаў у горадзе» (16+).
12.00 «Турысты» (16+).
13.00 Серыял «Шчаслівыя разам» (16+).
15.10 Анімацыйны фільм «Лаві хвалю» (12+).
16.40, 22.35, 2.50 «Уральскія пельмені» (16+).
18.30 Баявік «Тэрмінатар-3: паўстанне машын» (16+).
20.35 Баявік «Тэрмінатар: няхай прыйдзе выратавальнік» (12+).
0.00 Камедыя «Шпіён, які мяне кінуў» (18+).
2.00 «Саранхэ» (16+).
4.10 Скетч-шоу «Даеш моладзь» (16+).
5.10 Скетч-шоу «6 кадраў» (16+).

Культура

6.30 «Біблейскі сюжэт».
7.05 «Вострау капітанаў», «Незвычайны матч», «Старыя знаёмыя». М/ф.
8.20 «На падмостках сцэны». Маст. фільм [СЦ].
9.45, 15.50 «Тэлескоп».
10.10 «Звычайны канцэрт з Эдуардам Эфіравым».
10.40 «Гэта здарылася ў міліцыі». Маст. фільм [СЦ].
12.05, 1.25 «Шпіён у снезе». Дак. фільм [СЦ].
13.00 Віктар Захарчанка і Дзяржаўны акадэмічны Кубанскі казацкі хор.
14.20 «Трэмбіта». Маст. фільм [СЦ].
16.20 «Парадная харэаграфія Краіны Саветаў». Дак. фільм [СЦ].
17.00 «Песня не развітваецца... 1976—1977».
18.25 «Адмірал Ушакоў». Маст. фільм [СЦ].
20.10 «Неабсяжны Разанаў». Прысвячэнне Майстру.
22.00 «Вакзал для дваіх». Маст. фільм [СЦ].
0.15 Маркус Мілер. Канцэрт у Ліёне.
2.20 «Перавал», «Гэта зусім не пра гэта». М/ф для дарослых.

Настальгія

6.00 «Эліта Краіны Саветаў». Аскар Фельцман. «Песня даўжынёй у жыццё» (12+).
6.40, 9.45, 11.40, 13.10, 14.50, 15.45, 20.50, 21.45, 23.00, 2.10, 3.45, 5.00 Музычная настальгія (12+).
7.15, 13.25, 1.10 Тэлеспектакль «У адным мікрараёне». 1976 год (16+).
8.30 Фільм-канцэрт «Спявае Валерый Лявонцьеў». 1988 год (12+).
9.00, 15.00, 3.00 «Мінулы час» (12+).
10.00, 4.00 «Народжаныя ў СССР» (12+).
11.00 «Рок-н-рол ТБ». 1992 год (16+).
12.00 «Да і пасля...» з Уладзімірам Малчанавым. Год 1967-ы, 1-я частка. 2008 год (12+).
16.00 «Колба часу» (16+).
17.00 «Музычны Алімп — II». 1988 год (16+).
18.00 Маст. фільм «Музычная гісторыя» (12+).
19.25 Фільм-канцэрт «Дыскжакей». 1987 год (16+).
21.00 «Быў час». 2009 год (16+).
21.55 Маст. фільм «Не было б шчасця...» (16+)
23.00 Фільм-канцэрт «Усё будзе так, як мы хочам!» VI-Ленінградскі рок-фэст. 1989 год (16+).
0.00 «Спяем, сябры!» з Наталляй Казялковай (12+).
2.20 Дак. фільм «Куміры. Назад у СССР». 2-я серыя. 2012 год (16+).

EuroSport 1

2.05, 8.45 Веласпорт. «Тур Андалусіі» (12+).
2.45, 9.45 Веласпорт. «Тур Алгарвэ» (12+).
3.30, 13.45, 16.40 Біятлон. Чэмпіянат свету (6+).
5.45, 18.45, 21.20 Снукер. Шут-аўт (6+).
6.50, 10.30, 12.20, 20.00 Горныя лыжы. Кубак свету (12+).
8.00 Фрыстайл. Кубак свету.
11.20, 18.00 Лыжнае двааб'ор'е. Кубак свету (12+).
15.00 Лыжныя гонкі. Кубак свету. «Скі Тур» (6+).

Кінакамедыя

0.50 Навагодні адрыў (16+).
2.25 Дзікая штучка (16+).
4.00 Няхай жыве Францыя! (16+)
5.40 Сябар нявесты (16+).
7.35 Мужчыны ў вялікім горадзе-2 (16+).
9.50 Банзай (6+).
11.50 Турэцкая для пачаткоўцаў (16+).
13.55 Пацучыныя скачкі (12+).
16.00 Вялікі тата (12+).
17.45 Выдатніца лёгкіх паводзін (16+).
19.30 Спакуснік (16+).
21.55 Спакуснік-2 (16+).

ТБ3

6.00 Дакументальная калекцыя «Беларусьфільма» (12+).
7.15 М/ф (6+).
8.40 «М & S» (12+).
9.10 «Пра здароўе. Знарок і ўсур'ёз» (12+).
9.40, 23.45, 5.40 «Перыскоп» (16+).
10.00 «Варчына варэнне» (6+).
10.20 «Далёка яшчэ далей» (16+).
11.20 Серыял «Маёр Ветраў» (16+).
15.20 «Пагоня за смакам» (12+).
16.20 «Развітанне» (16+).
17.15, 5.00 «Знак якасці» (16+).
18.05 «10 самых» (16+).
18.40 «Дзённік экстрасэнса» (16+).
19.40 «Не гульня». Маст. фільм (12+).
21.40 Маст. фільм «Вайна светаў» (12+).
0.05 «Звышнатуральнае». Серыял (16+).
1.30 «Маёр Ветраў» Маст. фільм (16+).

ТБ1000

8.10 Капітан Філіпс (16+).
10.30 Сардэчна запрашаем у Зомбілэнд (16+).
12.05 Чужы білет (12+).
14.00 Што хавае хлусня (16+).
15.30 Маска Зора (12+).
18.00 Легенда Зора (16+).
20.15 Авіятар (16+).

23.20 Гладыятар (18+).
2.05 Кейт і Леа (12+).
4.20 Забытае (16+).

ТБ1000 Рускае кіно

7.25 Віват, гардэмарыны! (12+)
10.00 Алёша Паповіч і Тугарын Змей (12+).
11.20 Дабрыня Мікіціч і Змей Гарыныч (12+).
12.35 Ілья Мурамец і Салавей-Разбойнік (6+).
14.05 Аднакласніцы (16+).
15.30 Аднакласніцы: новы паварот (16+).
16.45 Рубеж (12+).
18.35 Пікавая дама: залюстроўе (16+).
20.10, 5.30 Край (16+).

22.25 Кандагар (16+).
0.15 Халоднае танга (18+).
2.10 Гуляй, Вася! (16+)
3.45 Пяць нявест (16+).

National Geographic

6.00, 5.35 Як перамагаць ва ўсім (16+).
6.15 Зона будаўніцтва (16+).
7.05 Варожая планета (16+).
8.40 Найбуйнейшы ў свеце ремонт (16+).
9.30 Унутры неверагоднай механікі (16+).
10.15 Аўта-SOS (16+).
11.50 Гісторыі выратавання (16+).
12.35, 15.45, 19.45 У дзікай прыродзе з Беарам Грылсам (16+).
13.25 Асушыць акіян (16+).
15.00, 18.15 Інстынкт выжывання (16+).
16.35 Антарктыка (16+).
17.25 Невядомы Кітай (16+).
19.00, 21.20, 3.20 Апакаліпсіс: вайна светаў (16+).
20.35 Нотр-Дам: гонка супраць пекла (16+).
22.50 Погляд знутры: Другая сусветная вайна (16+).
1.00 Па іх уласных словах (16+).
1.45 Злавіць кантрабандыста: аэрапорт Кенэдзі (16+).
4.05 Еўропа з вышыні птушынага палёту (16+).

Discovery

8.00, 9.15 Як гэта ўстроена? (12+)
8.50 Ручная работа (12+).
9.40 Як гэта зроблена? (12+)
10.30 Аляска: апошні рубеж (16+).
11.20 Аляска: сям'я з лесу (16+).
12.15, 20.20 Махінатары: машына мары (12+).
13.05, 3.30 Разбуральнікі легенд (16+).
14.50, 6.30 Стальныя хлопцы (12+).
15.45, 7.15 Паляўнічы на цацкі (12+).
16.40 Бітвы за кантэйнеры (12+).
18.55 Паляўнічыя на рэліквіі (12+).
21.15 У пагоні за класікай (12+).
22.10 Залатая ліхаманка: Берынгава мора (16+).
0.00 Аўтабан А2 (12+).
0.55 Смяротны ўлоў (16+).
1.50 Турбадуэт (12+).
5.00 Самагоншчыкі (18+).
5.45 Навука магіі (12+).

Беларусь 1

6.05 Існасць.
6.35 Меладрама «Зоркае толькі сэрца». 1-я серыя (16+).
8.20 Кулінарная дыпламатыя (12+).
9.00, 12.00, 15.00 Навіны.
9.10 Сэнс жыцця. Аляксандр Багдановіч (12+).
9.50 Здароўе (12+).
10.45 Старое — новае (12+).
11.20 Гісторыі выратавання (12+).
12.10 Меладрама «Домік на шчасце». 1-я і 2-я серыі (16+).
13.25 «Я ведаю» (6+).
15.15 Краіна.
15.45 «Кухня жыцця» (12+).
16.15 Меладрама «Ідэальны мужчына». 1—4-я серыі (12+).
20.00 «Макаёнка, 9».
21.00 Панарама.
21.45 Меладрама «Зоркае толькі сэрца». 1-я і 2-я серыі (16+).
1.35 Дзень спорту.

Беларусь 2

7.00 «Не нарадзіся прыгожай». Серыял (12+).
8.30 М/с «Цімон і Пумба» (0+).
9.40, 21.05 Тэлебарометр.
9.45 Анімацыйны фільм «Самыя праўдзівыя гісторыі» (0+).
11.10 Хто я? (12+)
11.30 Капейка ў капейку (12+).
12.00 Камень, нажніцы, папера (16+).
12.30 «Свет навыварат. Бразілія» (16+).
13.25 «Чатыры вяселлі» (16+).
14.40 «Арол і рэшка. Рай і пекла» (16+).
15.30, 23.50 «Калі мы дома» (16+).
15.55 Меладрама «Добрай раніцы» (12+).
17.45 «Каханне на выжыванне» (16+).
19.20 Трылер «Пасажыр» (16+).
21.10 Спортлато 6 з 49, КЕНО.
21.15 «Чалавек-невідзімка» (16+).
22.10 Камедыя «Кілер нехаця» (16+).

Беларусь 3

7.35 «Святыні Беларусі».
8.00, 14.05, 20.15 Навіны культуры.
8.20, 20.35 «Гэты дзень».
8.25 «У зоне асобай увагі». Маст. фільм (12+).
10.00 «Жывая культура». Традыцыйная ткацкая тэхніка вырабу каляровых узорных посцілак і дываноў (аграгарадок Пагародна, Воранаўскі раён, Гродзенская вобласць).
10.25 «Беларуская кухня». Зразы бульбяныя.
10.55 «Я хачу гэта ўбачыць!» (6+)
11.25 «Вадзіцель аўтобуса». Маст. фільм (12+) [СЦ].
13.40 «Навукаманія» (6+).
14.25 В. Лебедзеў. «О, мілы сябар!» Мюзікл Беларускага дзяржаўнага акадэмічнага музычнага тэатра.
16.35 «І зноў Аніскін». Маст. фільм (12+).
20.00 «Суразмоўцы».
20.40 «Калыханка» (0+).
21.05 «Звычайны цуд». Маст. фільм (12+).
23.30 «Майстэрня. Гісторыя аднаго мастака». Народны мастак Беларусі Іван Міско.

Беларусь 5

6.45 Азбука спорту.
6.55 Футбол. Ліга чэмпіёнаў УЕФА. Відэасаполіс.
7.25 Трэніровачны дзень.
7.55 Самба. Міжнародны турнір на прызы Прэзідэнта Рэспублікі Беларусь.
10.00 Спартыўная гімнастыка. Кубак свету. Мельбурн. Фіналы.
12.55 Вялікі спорт.
13.40, 16.45 Біятлон. Чэмпіянат свету. Антхольц-Антэрсельва.
15.00, 22.20 Лёгкая атлетыка. Чэмпіянат Беларусі.
18.00, 18.30 Фрыстайл. Лыжная акрабатыка. Кубак свету. Раўбічы.
19.30 Гандбол. Ліга чэмпіёнаў. БГК імя Мяшкова (Беларусь) — «Кіль» (Германія). (У перапынку — Спорт-цэнтр.)
21.00 Футбол. Чэмпіянат Англіі. «Лестэр» — «Манчэстэр Сіці». (У перапынку — Спорт-цэнтр.)
0.30 Тэніс. WTA. Дубай. Фінал.

АНТ

7.00, 9.00, 16.00 [СЦ], **20.00** Навіны навіны.
7.10 «Маркаў. Нічога асабістага» (16+).
7.45 «Рэпарцёр» (16+).
8.05 Да 75-годдзя Юрыя Антонава. «Ад смутку да радасці...» (12+)
9.10 Маст. фільм «Сапраўднае каханне» (16+).
11.00 «Бачылі відэа?» (6+)
11.50 «ДОстояние РЕспублики». Юрый Антонаў» (12+).
14.10 Да юбілею Юрыя Антонава.
16.20 «Яны вызвалялі Беларусь. Фільм пяты» (16+).
16.55 «Сёння вечарам» (16+).
20.45 «Метэагід».
21.10 «Клуб Вясёлых і Знаходлівых». Вышэйшая ліга» (16+).
23.15 Маст. фільм «Маміна каханне» (16+).
1.05 «Пра каханне» (16+).

СТБ

6.15, 0.55 «Сакрэтныя тэрыторыі» (16+).
7.55 «Анфас».
8.15 «Самая карысная праграма» (16+).
9.10, 0.05 Дакументальны праект (16+).
10.00 «Мінск і мінчане».
10.30 «Цэнтральны рэгіён».
11.05, 13.40 «СМЕРШ. Дарога агню». Серыял (16+).
13.30, 16.30, 19.30 Навіны «24 гадзіны».
14.55, 16.40 «СМЕРШ. Камера смяротнікаў». Серыял (16+).
18.35, 20.05 «СМЕРШ. Памяць загаду не было». Серыял (16+).
19.55 «СТБ-спорт».
22.25 «Тэрыторыя памылак» (16+).

МІР

6.00 «Мільён пытанняў аб прыродзе» (6+).
6.10 «Саюзнікі» (12+).
6.40, 7.50, 5.10 М/ф (6+).
6.50 «Такія розныя» (16+).
7.20 «Сакрэтныя матэрыялы» (16+).
8.35, 2.35 «Наша кіно. Гісторыя вялікага кахання» (12+).
9.10 «Слабае звяно» (12+).
10.00, 16.00, 19.00 Навіны (бягучы радок).
10.15 «Як у рэстаране» (12+).
10.45 «Сусветныя лэдзі» (12+).
11.25 Маст. фільм «Моцны арэшак» (0+).
13.05 Маст. фільм «Няўлоўныя мсціўцы» (12+).
14.40, 16.15 Маст. фільм «Новыя прыгоды няўлоўных» (12+).
16.50, 19.15, 3.00 Маст. фільм «Карона Расійскай імперыі, або Зноў няўлоўныя» (12+).
20.00 Серыял «Шчыт і меч» (16+).

РТР—Беларусь

7.00 Маст. фільм «Паляванне на вернага» (12+).
8.50 Маст. фільм «Закаханы і бяззбройны» (16+).
10.40 Маст. фільм «Крок насустрач» (12+).
12.10 «Звычайны канцэрт з Эдуардам Эфіравым».
12.30 «Пяцёра на аднаго» (12+).
13.20 «Сто да аднаго» (12+).
14.10 «Смяяцца дазваляецца» (16+).
16.20 Маст. фільм «Двайная хлусня» (12+).
19.45 «Плюс-мінус».
20.00 Весткі ў суботу.
20.55 «Прывітанне, Андрэй!» (16+)
22.40 Маст. фільм «Маршруты кахання» (12+).

НТБ—Беларусь

6.00 «Астрапрагноз».
6.05 Спорт-мікс.
6.15 «Terra incognita. Беларусь невядомая» (6+).
6.50 «Гісторыі рамонту» (0+).
7.25 «Жанчыны і спорт».
8.00, 10.00, 13.00, 16.00 Сёння.
8.20 «НЗ.by: час вынікаў».
8.55 «Гарады Беларусі» (6+).
9.25 «Урачэбныя тайны плюс» (12+).
10.25 «Галоўная дарога» (16+).
11.00 «Жывая ежа» (12+).
11.55 «Кватэрнае пытанне» (0+).
12.55 «Паездзем, паядзім!» (0+)
13.45 Лёс гігантаў (6+).
14.10 Баявік «Фартовы» (16+).
16.25 «Следства вялі...» (16+)
19.00 «Цэнтральнае тэлебачанне».
20.45 Серыял «Пакараць нельга памілаваць» (16+).
0.40 «Таямнічая Расія» (16+).

8 канал

7.00, 14.45, 18.45, 21.15, 1.50 «Надвор'е» + «Эрана».
7.05 М/ф «Трус Пітэр» (6+).
8.35 Меладрама «Найлепшае ўва мне» (16+).
10.30 «Прызнайся, што смачна!»
10.50 Трылер «Прыгоды на Алясцы» (12+).
12.50 Прыгоды «Прынц Персіі. Пяскі часу» (12+).
14.50 «Глядзім усёй сям'ёй». М/ф «Лэдзі і бадзяга».
16.15 Камедыя «Дзесяць прычын маёй нянавісці» (12+).
18.00 «Законы прывабнасці» (12+).
18.50 Трылер «Мы з будучыні» (16+).
20.50 «Вечарніца».
21.05 «Фэшн is my прафэшн».
21.20 Камедыя «Пра беднага гусара закіньце слова» (12+).
0.05 Трылер «Вайна светаў Z» (16+).

ВТВ

6.05 «Дурні і дарогі» (16+).
7.20 «Лаві момант» (16+).
8.35 «Ералаш» (6+).
9.10 М/ф «Тры каты» (0+).
9.30 М/ф «Качыныя гісторыі» (0+).
9.50 М/ф «Цімон і Пумба» (0+).
10.25 Фантастыка «Пятая хваля» (16+).
12.35 Скетч-шоу «Даеш моладзь» (16+).
13.05, 19.00 Серыял «#СеняФедзя» (16+).
14.05, 1.05 Серыял «Пакуль цвіце папараць» (16+).
16.00, 2.50 «Супермамачка» (16+).
17.00 Серыял «Шчаслівыя разам» (16+).
18.00, 0.10 «Уральскія пельмені» (16+).
20.00 Серыял «Бамбізы» (16+).
21.00 Серыял «Філатаў» (16+).
22.00 Фільм-катастрофа «Немагчымае» (16+)
3.45 Серыял «Бязмоўны сведка» (16+).
5.05 Скетч-шоу «6 кадраў» (16+).

Культура

6.30, 7.00, 7.30, 10.00, 15.00, 19.30, 23.45 Навіны культуры.
6.35 «Пешшу...» Масква Талстоўская.
7.05, 20.05 «Правілы жыцця».
7.35, 20.45 «Рэвалюцыі: ідэі, якія змянілі свет». Дак. серыял [СЦ].
8.30 «Легенды сусветнага кіно». Рына Зялёная.
8.55 Казкі з гліны і дрэва. Багародская цацка.
9.05, 22.20 «Раскол». Серыял (16+) [СЦ].
10.15 «Назіральнік».
11.10, 1.35 XX стагоддзе. «Таварыш недатыкальны». Дак. фільм.
12.25 Дзённік XIII Зімняга міжнароднага фестывалю мастацтваў Юрыя Башмета ў Сочы.
12.55, 18.40, 0.50 «Тым часам. Сэнсы».
13.40 Колер часу. Мікеланджэла Буанароці. «Страшны суд».
13.50 «Маналог у 4-х частках. Аляксандр Адабаш'ян». Частка 2-я [СЦ].
14.20 Замежная справа. «Ад Генуі да Мюнхена».
15.10 Навіны. Падрабязна. Кнігі.
15.25 «Эрмітаж» [СЦ].
15.55 «Белая студыя».
16.35 Колер часу. Міхаіл Урубель.
16.45 «Прафесія — следчы». Серыял [СЦ].
17.55 Майстры выканальніцкага мастацтва XXI стагоддзя. Вольга Барадзіна.
19.45 «Галоўная роля».
20.30 «Добрай ночы, малыя!»
21.40 «Штучны адбор».
23.15 «Рэгтайм, або Разарваны час» [СЦ].
0.05 «Туга па разуменні. Браты Стругацкія». Дак. фільм [СЦ].
2.40 Прыгожая планета.

Настальгія

5.55 «Кінапанарама». «Паралельнае кіно». 1988 год (16+).
7.25 «...Да 16 і старэйшым» (16+).
8.00 Фільм-канцэрт «Адліга». Юрый Шаўчук і гурт «ДДТ». 1988 год (16+).
9.00, 15.00, 21.00 «Мінулы час» (12+).
9.45 Маст. фільм «Джамайка» (16+).
12.10 «СевАлогія» з Севам Наўгародцавым: «Рамантыкі» (18+).
13.00, 14.30, 15.45, 17.00, 18.55, 20.05, 21.45, 23.00, 1.25, 5.25, 5.00 Музычная настальгія (12+).
13.20, 19.05 Тэлеспектакль «У адным мікрараёне». 1976 год (16+).
16.00, 22.00 «Народжаныя ў СССР» (12+).
18.00 «Быў час» з Аляксандрам Паліткоўскім: «Праўда аб «Правде».2007 год (16+).
20.20 Дак. фільм «Куміры. Назад у СССР». 1-я серыя. 2012 год (16+).
21.50 «Прэс-экспрэс». 1994 год (16+).
0.00 Маст. фільм «Багатая нявеста» (12+).
1.50 «Ды каму ён патрэбны, гэты капіталізм?» 1992 год (16+).
3.00 «Быў час». 2009 год (16+).
4.00 Тэлеспектакль «Як важна быць сур'ёзным». 1976 год (16+).

EuroSport 1

0.15 Алімпійскія гульні. Тэлечасопіс «Найвялікшыя скакуны» (12+).
1.30 Снукер. Welsh Open. Фінал (6+).
2.45 Веласпорт. «Класіка Альмерыі» (12+).
3.30, 7.00 Скачкі на лыжах з трамплiна. Кубак свету (12+).
5.00 Фрыстайл. Кубак свету (12+).
9.00 Горныя лыжы. Кубак свету (12+).
10.30, 22.00 Снукер. Welsh Open. Фінал (6+).
11.55 Стральба з лука (6+).
13.00 Дзюдо. Вялікі шлем (12+).
13.30 Барацьба. Чэмпіянат Еўропы (12+).
14.00 Біятлон. Чэмпіянат свету (6+).
18.00 Лыжныя гонкі. Кубак свету. «Скі Тур» (6+).
23.00 Аўтагонкі. Формула Е (12+).

Кінакамедыя

1.10 Іронія лёсу. Працяг (12+).
3.15 1 + 1 (16+).
5.15 Святочны перапалох (16+).
7.30 Пампушка (16+).
9.40 Сакавіцкія каты (16+).
11.35 Нявеста, якая ўцякла (16+).
13.50 Сябар нявесты (16+).
15.50 Буркун (12+).
17.55 Жывёла (12+).
19.30 Вялікі тата (12+).
21.10 Няхай жыве Францыя! (16+)
23.05 Прышэльцы (12+).

ТБ3

6.00 Дакументальная калекцыя «Беларусьфільма» (12+).
6.15 М/ф (6+).
6.50 «Школа доктара Камароўскага» (6+).
7.30 «Доктар І...» (16+)
8.00 «Жаночая версія». Маст. фільм (12+).
9.45, 23.35 «Улегцы» (12+).
10.15, 15.35, 4.30 «Суд ідзе». Дак. серыял (16+).
11.15, 18.40 «Сляпая» (16+).
12.20, 19.50 «Варажбітка» (12+).
13.25, 17.35, 3.15 «Містычныя гісторыі» (12+).
14.25, 2.20 «Паляўнічыя на прывідаў» (16+).
16.35, 4.05 «Знакі лёсу» (16+).
21.00 «Следства па целе». Серыял (16+).
22.45 «90-я» (16+).
0.05 «Звышнатуральнае». Серыял (16+).
0.50 «Перавозчык». Баявік (16+).

ТБ1000

6.10, 18.05 Рамэа і Джульета (12+).
8.45 Капітан Крук (12+).
11.45 Пітэр Пэн (12+).
13.45 Трыстан і Ізольда (12+).
16.00 Джэйн Эйр (12+).
20.10 Маска Зора (12+).
22.35 Легенда Зора (16+).
0.55 Што хавае хлусня (16+).
2.30 Брудныя танцы-2: гаванскія ночы (16+).
3.50 Еш, маліся, кахай (16+).

ТБ1000 Рускае кіно

6.45 Аднакласніцы: новы паварот (16+).
8.10 Бармен (16+).
9.55 Аб чым маўчаць дзяўчаты (12+).
11.25 Адмірал (16+).
13.35, 19.00 Вольф Месінг: які бачыў скрозь час (12+).
15.20 Блаславіце жанчыну (12+).
17.30, 5.55 Дарагі тата (12+).
20.50 Пікавая дама: залюстроўе (16+).
22.25 Гараскоп на ўдачу (12+).
0.05 Апавяданні (18+).
2.10 Метро (16+).
4.20 Нянькі (16+).

National Geographic

6.00 Навуковыя недарэчнасці (16+).
6.25 Асушыць акіян (16+).
7.15, 12.05, 3.40 Аўта-SOS (16+).
8.05 Дзікі тунец: Поўнач супраць Поўдня (16+).
8.55 Верф (16+).
9.40, 18.10 У дзікай прыродзе з Беарам Грылсам (16+).
10.30 Ледзяная дарога (16+).
12.50 Сапраўдны суперкар (16+).
13.35 Закінутыя гарады з Альбертам Лінам (16+).
14.20 Міжнародны аэрапорт Дубай (16+).
15.10, 20.30, 2.00 Расследаванні авіякатастроф (16+).
16.40, 21.10 Служба бяспекі аэрапорта: Перу (16+).
17.25 Унутры неверагоднай механікі (16+).
19.00, 22.00, 1.15, 4.30 Гісторыі выратавання (16+).
19.45 Інстынкт выжывання (16+).
22.45 Сведкі катастроф (16+).
23.35 Невядомая планета Зямля (16+).
5.15 Космас: прастора і час (16+).

Discovery

8.00 Мільёны Пабла Эскабара (16+).
8.50, 14.50, 22.10 Махінатары (12+).
9.40, 21.15, 5.00 Як гэта ўстроена? (16+)
10.30, 17.35, 2.40 Мяцежны гараж (16+).
11.20 Бітвы за кантэйнеры (16+).
12.14 Выжыць любой цаной (16+).
13.05 Турбадуэт (12+).
16.40 Як гэта зроблена? (12+)
18.30, 4.15 Паляўнічыя на старызну (12+).
19.25, 5.45 Войны за малюскаў (16+).
20.20 Аляска: сям'я з лесу (16+).
23.05 Паляўнічыя на рэлікві (16+).
0.00 Сакрэтныя базы нацыстаў (12+).
0.55 Невытлумачальнае і нявывучанае (12+).
1.50 Беар Грылс: па слядах тых, хто выжыў (12+).
3.30 Мільярдэр пад прыкрыццём (12+).
5.25 Верф будучыні (12+).
6.30 Тыкл (16+).
7.15 Махінатары: машына мары (12+).

Беларусь 1

6.00, 7.20, 8.15 Добрай раніцы, Беларусь!
7.00, 8.00 (з сурдаперакладам), **9.00, 12.00, 13.00, 15.00, 17.00, 19.00** Навіны.
7.05, 8.05 Навіны эканомікі.
7.10, 8.10, 18.15, 0.20 Зона Х. Крымінальная хроніка (16+).
9.10, 22.05 Серыял «След» (16+).
10.45 Дзень у вялікім горадзе.
11.45, 12.10, 13.05, 18.35, 19.20 Меладрама «Дажыць да кахання» (12+).
14.00 «Здорава здаровым быць!» (6+)
14.50, 15.25 Меладрама «Прыгожае жыццё» (16+).
15.15, 18.00 Навіны рэгіёна.
17.05 Беларуская часінка.
21.00 Панарама.
21.50 «На кантролі Прэзідэнта».
23.55 Сфера інтарэсаў.
0.45 Дзень спорту.

Беларусь 2

7.00 «Уключайся!» (12+)
9.00, 18.20 Тэлебарометр.
9.05, 20.15 Серыял «Сляпая» (16+).
10.00, 23.05 «Экстрасэнсы-дэтэктывы» (16+).
10.55, 18.25 «Маскоўская брама». Серыял (16+).
12.40, 0.05 Серыял «Тэст на цяжарнасць» (16+).
13.40 «Свет навыварат. Бразілія» (16+).
14.35 М/с «Чарапашкі-ніндзя» (12+).
15.40 Нічога сабе ньюз (12+).
15.45 «Пін_код». Інтэрактыўны маладзёжны праект (12+).
16.30 «Не нарадзіся прыгожай». Серыял (12+).
17.20 «Арол і рэшка. Рай і пекла» (16+).
21.10 Спортлато 5 з 36, КЕНО.
21.15 «Супержонка» (16+).
22.10 «Трэці лішні» (16+) [СЦ].

Беларусь 3

7.00 «Дабраранак».
7.35, 14.10 «Беларуская кухня». Клёцкі са шкваркамі.
8.05, 12.00, 20.15 Навіны культуры.
8.25, 12.20, 20.35 «Гэты дзень».
8.30, 21.05 «Дыверсант. Канец вайны». Маст. фільм (16+).
9.25, 21.55 «Нябеснае і зямное. Фердынанд Рушчыц». Дак. фільм з цыкла «Зваротны адлік» (12+).
9.50 «Артэфакты». Бялыніцкая фрэска [СЦ].
10.15, 15.10 «Каралева Марго». Маст. фільм (16+).
12.25 «Я хачу гэта ўбачыць!» (6+)
12.55 Канцэрт Юрыя Антонава.
14.40 «Камертон». Заслужаны артыст Рэспублікі Беларусь Фёдар Балабайка.
16.55 «Дом, дзе жыве мастацтва». Дак. фільм да 80-годдзя Нацыянальнага мастацкага музея Рэспублікі Беларусь.
17.25 «Майстры і куміры». Народны артыст Беларусі, народны артыст СССР Генадзь Аўсяннікаў.
18.15 «Свежына з салютам». Маст. фільм (12+).
19.35 «24 пытанні». Заслужаная артыстка Рэспублікі Беларусь Марыя Гулегіна.
20.00 «Архітэктура Беларусі».
20.40 «Калыханка» (0+).
22.25 «Чакай мяне». Маст. фільм (12+) [СЦ].

Беларусь 5

6.30 Азбука спорту.
6.40 Футбол. Ліга чэмпіёнаў УЕФА. 1/8 фіналу. «Атлетыка» (Мадрыд, Іспанія) — «Ліверпуль» (Англія).
8.25, 16.05, 21.00 Біятлон. Чэмпіянат свету. Антхольц-Антэрсельва.
10.00 Футбол. Ліга чэмпіёнаў УЕФА. 1/8 фіналу. «Барусія» (Дортмунд, Германія) — ПСЖ (Францыя).
12.00 На шляху да ЕЎРА-2020. Відэачасопіс.
12.30 Гандбол. Ліга чэмпіёнаў. Відэачасопіс.
13.00, 19.00 Тэніс. WTA. Дубай.
18.00 Агнявы рубеж.
18.30 Слэм-данк.
22.45 Футбол. Ліга чэмпіёнаў УЕФА. 1/8 фіналу. «Тотэнхэм» (Англія) — «Лейпцыг» (Германія). (У перапынку — Спорт-цэнтр.)
0.55 Футбол. Ліга чэмпіёнаў УЕФА. 1/8 фіналу. Дзённік.

АНТ

6.00, 7.05, 8.05 «Наша раніца».
7.00 [СЦ], **8.00** [СЦ], **9.00** [СЦ], **11.00, 13.00, 16.00, 18.00** [СЦ], **20.30** Нашы навіны.
9.10 «Тэорыя змовы» (16+).
9.55 «Жыць здорава!» (16+)
11.10 Серыял «Спадчына» (16+).
12.10 «Модны прыгавор» (6+).
13.10 Серыял «Дзеля кахання я ўсё змагу!» (16+)
15.05 «Давай пажэнімся!» (16+)
16.20, 0.35 «Мужчынскае/Жаночае» (16+).
17.20, 18.20, 23.20 «На самай справе» (16+).
19.00 «Аб'ектыўна».
20.00 Час.
21.10 Серыял «Трыгер» (16+).
22.15 «Док-ток» (16+).

СТБ

6.00, 6.40, 7.45, 8.40 «Раніца СТБ».
6.30 [СЦ], **7.30** [СЦ], **8.30** [СЦ], **10.30, 13.30, 16.30, 19.30, 22.30** Навіны «24 гадзіны».
9.00, 23.00 «Загадкі чалавецтва» (16+).
10.40 «Баец. Нараджэнне легенды». Серыял (16+).
12.25 «Вадзіць па-руску» (16+).
12.35, 21.15, 0.30 «Самыя шакіруючыя гіпотэзы» (16+).
13.45, 1.15 «Неверагодна цікавыя гісторыі» (16+).
14.40 «Як уладкаваны свет» (16+).
15.40 «Глядзець усім!» (16+)
15.55, 16.50 «СМЕРШ. Памяраць загаду не было». Серыял (16+).
20.00, 22.55 «СТБ-спорт».
20.05 «Сталічныя падрабязнасці».
20.15 «Міншчына».
20.30 «У абстаноўцы міру».
22.05 «Глядзець усім!» (16+)

МІР

6.00 Серыял «Закон і парадак. Злачынны намер» (16+).
8.50, 10.10 Серыял «Закон і парадак. Аддзел аператыўных расследаванняў» (16+).
10.00, 13.00, 16.00, 19.00, 23.45 Навіны (бягучы радок).
13.15 «Справы судовыя. Грошы вярніце!» (16+)
14.10 «Справы судовыя. Бітва за будучыню» (16+).
15.05 «Справы судовыя. Новыя гісторыі» (16+).
16.15, 19.25 Серыял «Вяртанне Мухтара-2» (16+).
19.50 «Гульня ў кіно» (12+).
21.15 «Сусветныя гульні розуму» (0+).
21.55 Серыял «Выкідала» (16+).
0.00 «Гульня ў праўду» (16+).
1.00 «Сямейныя гісторыі» (16+).
1.55 «Паляўнічыя на прывідаў» (16+).
2.20 «Гарады Беларусі» (16+).
3.15 Sam Smith: iTunes Festival London (16+).
4.20 «Мая-твая ежа» (16+).
5.20 «Здароўе» (16+).

РТР—Беларусь

7.00 «Новая раніца».
11.00, 14.00, 17.00, 20.00 Весткі.
11.25 «Пра самае галоўнае» (12+).
12.35 «Лёс чалавека» (12+).
13.50, 16.50, 19.50, 23.00 Навіны — Беларусь.
14.40 Серыял «Тайны следства» (12+).
17.25 «60 хвілін».
18.35 «Андрэй Малахаў. Прамы эфір» (16+).
20.40 Серыял «Горад нявест» (12+).
22.30 «Вечар з Уладзімірам Салаўёвым».

НТБ—Беларусь

6.05 «Астрапрагноз».
6.10 Спорт-мікс.
6.20 «50 рэцэптаў першага» (12+).
7.00, 8.00, 10.00, 13.00, 16.00, 19.00 Сёння.
7.10 «Здароўе» (12+).
8.20, 10.20 Серыял «ППС» (16+).
9.35, 22.10 «НЗ.by».
10.50 Серыял «Масква. Тры вакзалы» (16+).
12.35 Спецыяльны рэпартаж (12+).
13.25, 16.30 Агляд. Надзвычайнае здарэнне.
14.00 Пракурорская праверка (16+).
15.00, 17.00 Баявік «Марскія д'яблы» (16+).
16.25, 19.40, 23.30 Сёння. Галоўнае.
18.00 «ДНК» (16+).
19.55 Дэтэктыў «Пёс» (16+).
21.05, 22.35 Дэтэктыў «Неўскі. Праверка на трываласць» (16+).
23.50 «Векавы рубеж». Дак. фільм. Частка 3-я.

8 канал

7.00, 15.30, 18.20, 21.15, 1.10 «Надвор'е» + «Эрана».
7.05 «Мультпарад». «Мой маленькі поні».
7.30, 15.35 «Гумарынка».
7.35 Драма «Воін» (12+).
9.50, 20.00 Драма «Ардынатар» (16+).
10.35 Дак. фільм.
11.00 Трылер «Дзяўчына ў тумане» (16+).
13.10, 18.25 Серыял «Унутры».
14.45 Серыял «Рака» (12+).
15.40 «Мультпарад».
15.50 Камедыя «Офіс» (16+).
16.15 «Законы прывабнасці» (12+).
17.00 Меладрама «Тры таполі на Плюшчысе» (12+).
20.55 «Вечарніца».
21.00 «Цана нерухомасці».
21.20 Драма «Дарожны патруль» (16+).
23.40 Прыгоды «Водмель» (16+).

ВТВ

6.05 «Дурні і дарогі» (16+).
7.20 «Лаві момант» (16+).
8.35 «Ералаш» (6+).
9.10 М/ф «Тры каты» (0+).
9.30 М/ф «Качыныя гісторыі» (0+).
9.50 М/ф «Цімон і Пумба» (0+).
10.25 Баявік «Справа храбрых» (16+)
12.55 Серыял «#СеняФедзя» (16+).
13.25 М/ф «Чароўная кніга» (0+).
13.35 «Пары на Канары» (16+).
14.10 «Галерэя прыгажосці» (16+).
15.00 «КВЗ. Па-нашаму» (16+).
16.00, 2.50 «Супермамачка» (16+).
17.00 Серыял «Шчаслівыя разам» (16+).
17.35 Серыял «Бамбізы» (16+).
19.55 Фантастыка «Іншапланетнае ўварванне: бітва за Лос-Анджэлес» (12+)
22.00 Фантастыка «Глыбакаводны гарызонт» (18+)
0.05 Трылер «Кончаная» (18+).
1.55 «Кіно ў дэталях» (16+).
3.45 Серыял «Бязмоўны сведка» (16+).
5.05 Скетч-шоу «6 кадраў» (16+).

Культура

6.30, 7.00, 7.30, 10.00, 15.00, 19.30, 23.00 Навіны культуры.
6.35 «Пешшу...» Масква Гіляроўскага.
7.05 «Правілы жыцця».
7.35, 21.10 «Рэвалюцыі: ідэі, якія змянілі свет». Дак. серыял [СЦ].
8.30 «Легенды сусветнага кіно». Алег Яфрэмаў.
8.55 Прыгожая планета.
9.10 «Раскол». Серыял (16+) [СЦ].
10.20 «Актрыса». Маст. фільм.
11.45 «Больш, чым каханне». Мікалай Эрдман і Ангеліна Сцяпанава.
12.30 Адкрытая кніга. Дзмітрый Новікаў. «Галамянае полымя» [СЦ].
13.00 Да 100-годдзя з дня нараджэння Івана Пятрова. «Незабыўныя галасы».
13.30 «Гонар мундзіра». Дак. фільм.
14.10 «Туга па разуменні. Браты Стругацкія». Дак. фільм [СЦ].
15.10 «Пісьмы з правінцыі». Рэспубліка Паўночная Аселія — Аланія [СЦ].
15.40 «Энігма. Соня Ёнчава».
16.25 «Прафесія — следчы». Серыял [СЦ].
17.20 Майстры выканальніцкага мастацтва XXI стагоддзя. Джошуа Бэл.
18.45 «Царская ложа».
19.45 «На падмостках сцэны». Маст. фільм [СЦ].
22.05 «Лінія жыцця». Юрый Кара [СЦ].
23.20 «2 Вернік 2».
0.10 «Мярцвяк ідзе». Маст. фільм (16+).
2.20 «Алімпіёнікі». «Бедная Ліза». М/ф для дарослых.

Настальгія

6.00 «Спяем, сябры!» з Наталляй Казялковай (12+).
7.10, 13.45, 19.25, 1.05 Тэлеспектакль «У адным мікрараёне». 1976 год (16+).
8.10, 9.45, 11.00, 12.40, 15.45, 17.40, 19.10, 20.50, 21.45, 23.00, 0.55, 2.05, 3.45, 5.00 Музычная настальгія (12+).
8.20, 2.20 Дак. фільм «Куміры. Назад у СССР». 2012 год (16+).
9.00, 15.00, 21.00, 3.00 «Мінулы час» (12+).
10.00, 16.00, 4.00 «Народжаныя ў СССР» (12+).
12.00 «Эліта Краіны Саветаў». Аскар Фельцман.
«Песня даўжынёй у жыццё» (12+).
14.30 Фільм-канцэрт «Спявае Валерый Леонцьеў». 1988 год (12+).
17.00 «Рок-н-рол ТБ». 1992 год (16+).
18.00 «Да і пасля...» з Уладзімірам Малчанавым. Год 1967-ы, 1-я частка. 2008 год (12+).
22.00 «Колба часу» (16+).
23.00 «Музычны Алімп — II». 1988 год (16+).
0.00 «Быў час» з Аляксандрам Паліткоўскім: «Праўда аб «Правде». 2007 год (16+).

EuroSport 1

2.05, 8.30 Веласпорт. «Тур Андалусіі» (12+).
2.45, 9.30 Веласпорт. «Тур Алгарвэ» (12+).
3.30, 7.00 Лыжныя гонкі. Кубак свету. «Скі Тур» (6+).
5.00, 15.15, 20.00 Снукер. Шут-аўт (6+).
7.45, 10.30 Біятлон. Чэмпіянат свету (6+).

Кінакамедыя

1.10 Канікулы строгага рэжыму (12+).
3.35 Самы лепшы дзень (16+).
5.35 Бандыткі (16+).
7.20 Нявеста, якая ўцякла (16+).
9.35 Іронія лёсу. Працяг (12+).
11.55 Банзай (6+).
13.55 Вялікі тата (12+).
15.40 Сакавіцкія каты (16+).
17.35 Турэцкая для пачаткоўцаў (16+).
19.30 Выдатніца лёгкіх паводзін (16+).
21.15 Хлапечнік па-ірландску (16+).
23.05 Прывіды былых сяброўак (16+).

ТБ3

6.00 Дакументальная калекцыя «Беларусьфільма» (12+).
7.00 М/ф (6+).
8.20 «Жаночая версія». Маст. фільм (12+).
10.05, 4.30 «Суд ідзе». Дак. серыял (16+).
11.05, 18.25 «Сляпая» (16+).
12.10 «Варажбітка» (12+).
13.15, 17.20 «Містычныя гісторыі» (12+).
14.20 «Паляўнічыя на прывідаў» (16+).
15.30 «Мой герой» (12+).
16.20, 3.00 «Знакі лёсу» (16+).
19.35 «Чалавек-невідзімка» (16+).
20.40 «Гучныя справы» (16+).
21.45 Баявік «РЭД-2» (12+).
23.50 «Перавозчык-2». Баявік (16+).
1.25 «90-я» (16+).
2.10 «Гучныя справы» (16+).
3.50 «Прыгавор» (16+).

ТБ1000

6.10, 17.40 Капітан Крук (12+).
9.10 Хелбой: герой з пекла (16+).
11.45 Хелбой II: залатая армія (16+).
13.55 Вясельны перапалох (12+).
15.45 Пітэр Пэн (12+).
20.10 Чужы білет (12+).
22.05 Капітан Філіпс (16+).
0.30 Сардэчна запрашаем у Зомбілэнд (16+).
2.05 Што хавае хлусня (16+).
3.30 Маска Зора (12+).
5.45 Легенда Зора (16+).

ТБ1000 Рускае кіно

7.40 СуперБабровы. Народныя мсціўцы (12+).
9.35 Казка пра рыбака і рыбку (6+).
10.05 Каханне з акцэнтам (16+).
11.55, 3.55 Дарагі тата (12+).
13.30, 19.00 Апостал (16+).
15.20, 2.15 Гараскоп на ўдачу (12+).
17.05 Вечнае жыццё Аляксандра Хрыстафорава (16+).
20.55, 5.30 Выратаваць Ленінград (12+).
22.35 Пасажырка (16+).
0.25 Бармен (16+).

National Geographic

6.00 Навуковыя недарэчнасці (16+).
6.50 Асушыць акіян (16+).
7.30, 12.05, 2.45 АўтаSOS (16+).
8.15 Дзікі тунец: Поўнач супраць Поўдня (16+).
9.05 Верф (16+).
9.50, 15.10, 20.30, 1.55 Расследаванні авіякатастроф (16+).
10.35 Ледзяная дарога (16+).
12.55 Сапраўдны суперкар (16+).
13.40 Закінутыя гарады з Альбертам Лінам (16+).
14.25 Міжнародны аэрапорт Дубай (16+).
16.40, 21.15 Служба бяспекі аэрапорта: Перу (16+).
17.30 Унутры нявераднай механікі (16+).
18.15, 22.0, 1.10, 3.35 Гульні розуму (16+).
19.45 Інстынкт выжывання (16+).
23.35 Невядомая планета Зямля (16+).
05.15 Супердбудаванні: цуды інжынерыі (16+).

Discovery

8.00 Мільёны Пабла Эскабара (16+).
8.50, 15.45, 22.10 Махінатары (12+).
9.40, 16.40, 21.40, 5.00 Як гэта ўстроена? (12+)
10.30, 17.35, 2.40 Мяцежны гараж (16+).
11.20, 23.05 Паляўнічыя на рэліквіі (12+).
12.14 Голыя і напалоханыя XL (16+).
13.05, 6.30 Залатая ліхаманка: Берынгава мора (16+).
14.50 Невытлумачальнае і нявывучанае (12+).
18.30, 4.15 Паляўнічыя на старызну (12+).
19.25, 5.45 Войны за малюскаў (16+).
20.20, 0.00 Аляска: сям'я з лесу (16+).
21.15 Ручная работа (12+).
0.55 Аляска: апошні рубеж (16+).
1.50 Беар Грылс: па слядах тых, хто выжыў (12+).
3.30 Мільярдэр пад прыкрыццём (12+).

Беларусь 1

6.00, 7.20, 8.15 Добрай раніцы, Беларусь!
7.00, 8.00 (з сурдаперакладам), **9.00, 12.00, 13.00, 15.00, 17.00, 19.00** Навіны.
7.05, 8.05 Навіны эканомікі.
7.10, 8.10 Зона Х. Крымінальная хроніка (16+).
9.10 Серыял «След» (16+).
10.50 Дзень у вялікім горадзе.
11.50, 12.10, 13.05, 18.45, 19.20 Меладрама «Рэферэнт» (16+).
13.50 «Здорава здаровым быць!» (6+)
14.35, 15.25 Меладрама «У чужым краі» (16+).
15.15, 18.00 Навіны рэгіёна.
17.05 Сэнс жыцця. Андрэй і Вольга Смаляк (12+).
17.30 Маршрут пабудаваны (12+).
18.15 Зона Х. Вынікі тыдня (16+).
21.00 Панарама.
21.50 Клуб рэдактараў (16+).
22.30 Меладрама «Ідэальны мужчына». 1—4-я серыі (12+).
2.20 Дзень спорту.

Беларусь 2

7.00 «Уключайся!» (12+)
9.00, 18.20 Тэлебарометр.
9.05, 20.10 Серыял «Сляпая» (16+).
10.10 «Чалавек-невідзімка» (16+).
11.05, 18.25 «Маскоўская барзая». Серыял (16+).
12.50 Серыял «Тэст на цяжарнасць» (16+).
13.55 «ЖаннаПажані» (16+).
14.50 М/с «Чарапашкі-ніндзя» (12+).
15.40 Нічога сабе ньюз (12+).
15.45 «Пін_код». Інтэрактыўны маладзёжны праект (12+).
16.25 «Не нарадзіся прыгожай». Серыял (12+).
17.20 «Арол і рэшка. Рай і пекла» (16+).
21.10 Спортлато 5 з 36, КЕНО.
21.15 Камедыя «Знаёмства з Факерамі-2» (16+).
23.00 Камедыя «Вельмі крута для цябе» (16+).

Беларусь 3

7.00 «Дабраранак».
7.35 «Жывая культура». Традыцыйны вясельны каравай на Ваўкавышчыне (Гродзенская вобласць).
8.00, 12.00, 20.15 Навіны культуры.
8.20, 12.15 «Гэты дзень».
8.25, 21.05 «Анастасія Слуцкая». Маст. фільм (12+) [СЦ].
9.55 «Артэфакты». Статут Вялікага Княства Літоўскага [СЦ].
10.25 «Архітэктура Беларусі».
10.40 «Свежына з салютам». Маст. фільм (12+).
12.20 «Майстры і куміры». Народны артыст Беларусі Міхаіл Фінберг.
13.10 «Купала і Колас. Вы нас гадавалі». Канцэртная праграма Нацыянальнага акадэмічнага канцэртнага аркестра Беларусі пад кіраўніцтвам народнага артыста Беларусі Міхаіла Фінберга.
14.40 «Сіла веры».
15.05 «Сваімі словамі». Тэлевіктарына.
15.45 «Народны майстар». Людміла Кавалёва. «Саматканы цуд».
16.10 Канцэрт ансамбля народнай музыкі «Бяседа».
17.05 «Тэатр у дэталях». Спектакль Нацыянальнага акадэмічнага тэатра імя Янкі Купалы «Пінская шляхта».
17.35 «Залатыя рыбкі музыкі Станіслава Манюшкі». Дак. фільм да 200-годдзя кампазітара.
18.15 «Мяжа». Дак. фільм (12+).
18.50 Творчы вечар заслужанай артысткі Рэспублікі Беларусь Тамары Міронавай.
20.40 «Калыханка» (0+).
22.35 «Сто дзён з Купалаўскім».
23.05 «На вышыні». Паэтэса Кацярына Массэ.
23.20 «Майстэрня. Гісторыя аднаго мастака». Павел Татарнікаў [СЦ].

Беларусь 5

6.30 Азбука спорту.
6.40 Футбол. Ліга Еўропы УЕФА. 1/16 фіналу. «Бруге» (Бельгія) — «Манчэстэр Юнайтэд» (Англія).
8.40, 17.55 Самба. Міжнародны турнір на прызы Прэзідэнта Рэспублікі Беларусь.
10.45 Фактар сілы.
11.15 Футбол. Ліга Еўропы УЕФА. 1/16 фіналу. «Баер» (Германія) — «Порту» (Партугалія).
13.15 Свет англійскай прэм'ер-лігі. Відэачасопіс.
13.45 Вось гэта спорт!
13.55, 22.00 Лёгкая атлетыка. Чэмпіянат Беларусі.
16.00 Тэніс. WTA. Дубай. Паўфінал.
19.30 Хакей. КХЛ. ЦСКА (Масква) — «Дынама» (Мінск). (У перапынках — Спорт-цэнтр.)
0.05 Футбол. Ліга Еўропы УЕФА. 1/16 фіналу.

АНТ

6.00, 7.05, 8.05 «Наша раніца».
7.00 [СЦ], **8.00** [СЦ], **9.00** [СЦ], **11.00, 13.00, 16.00, 18.00** [СЦ], **20.30** Нашы навіны.
9.10 «Тэорыя змовы» (16+).
9.55 «Жыць здорава!» (16+)
11.10 Серыял «Спадчына» (16+).
12.10 «Модны прыгавор» (6+).
13.10 Серыял «Дзеля кахання я ўсё змагу!» (16+)
15.05 «Давай пажэнімся!» (16+)
16.20, 1.55 «Трывожная кнопка» (16+).
16.40, 18.20 «Мужчынскае/Жаночае» (16+).
18.50 «Удача ў прыдачу!» Дзённік (12+).
18.55 «Поле цудаў» (16+).
20.00 Час.
21.10 «Голас. Дзеці» (0+).
23.10 Маст. фільм «Сапраўднае каханне» (16+).
1.00 «Пра каханне» (16+).

СТБ

6.00, 6.40, 7.45, 8.40 «Раніца СТБ».
6.30 [СЦ], **7.30** [СЦ], **8.30** [СЦ], **10.30, 13.30, 16.30, 19.30, 22.30** Навіны «24 гадзіны».
9.00, 23.00 «Загадкі чалавецтва» (16+).
10.40 «Баец. Нараджэнне легенды». Серыял (16+).
12.25 «Вадзіць па-руску» (16+).
12.35, 21.20, 0.25 «Самыя шакіруючыя гіпотэзы» (16+).
13.50, 16.50 «Экстранны выклік».
14.00, 20.30, 1.10 «Неверагодна цікавыя гісторыі» (16+).
14.55 «Глядзець усім!» (16+)
15.25, 17.00 «Крапавы берэт». Серыял (12+).
20.00, 22.55 «СТБ-спорт».
20.05 «Сталічныя падрабязнасці».
20.15 «Міншчына».
22.05 «Глядзець усім!» (16+)

МІР

6.00 Серыял «Закон і парадак. Злачынны намер» (16+).
8.50, 10.20 Серыял «Закон і парадак. Аддзел аператыўных расследаванняў» (16+).
10.00, 13.00, 16.00, 19.00 Навіны (бягучы радок).
10.10 «У гасцях у лічбы» (16+).
13.15 «Справы судовыя. Грошы вярніце!» (16+)
14.10 «Справы судовыя. Бітва за будучыню» (16+).
15.05 «Справы судовыя. Новыя гісторыі» (16+).
16.15 «Прысуд!?» (16+)
17.20 Серыял «Вяртанне Мухтара-2» (16+).
18.20 «Сусветныя гульні розуму» (0+).
19.15 «Слабае звяно» (12+).
20.10 Маст. фільм «Няўлоўныя мсціўцы» (12+).
21.45 Маст. фільм «Новыя прыгоды няўлоўных» (12+).
23.30 «Гульня ў кіно» (12+).
0.15 «Начны экспрэс» (12+).
1.20 «Трымайся, шоўбіз!» (16+)
1.45 Маст. фільм «Моцны арэшак» (0+).
3.05 Маст. фільм «Першая пальчатка» (0+).
4.25 М/ф (6+).

РТР—Беларусь

7.00 «Новая раніца».
11.00, 14.00, 17.00, 20.00 Весткі.
11.25 «Пра самае галоўнае» (12+).
12.35 «Лёс чалавека» (12+).
13.50, 16.50, 19.50, 23.00 Навіны — Беларусь.
14.40 Серыял «Тайны следства» (12+).
17.25 «60 хвілін».
18.35 «Андрэй Малахаў. Прамы эфір» (16+).
20.40 «Гумарына» (16+).
23.10 Маст. фільм «Паляванне на вернага» (12+).

НТБ—Беларусь

6.05 «Астрапрагноз».
6.10 Спорт-мікс.
6.20 «50 рэцэптаў першага» (12+).
7.00, 8.00, 10.00, 13.00, 16.00, 19.00 Сёння.
7.10 «Здароўе» (12+).
8.20, 10.20 Баявік «Фартовы» (16+).
9.35 «НЗ.by».
10.55 Серыял «Масква. Тры вакзалы» (16+).
12.40 Спецыяльны рэпартаж (12+).
13.25, 16.30 Агляд. Надзвычайнае здарэнне.
14.00 Пракурорская праверка (16+).
15.00, 17.00 Баявік «Марскія д'яблы» (16+).
16.25, 19.40, 23.30 Сёння. Галоўнае.
18.00 «ДНК» (16+).
19.55 «Экспертыза злачынстваў» (16+).
20.25, 23.00, 23.45 Маст. фільм «Небяспечнае каханне» (16+).
22.25 «НЗ.by: час вынікаў».

8 канал

7.00, 15.55, 19.55, 21.05, 1.35 «Надвор'е» + «Эрана».
7.05 М/с «Мой маленькі поні».
7.30 «Гумарынка».
7.35 Трылер «Апалон 13» (12+).
10.00, 20.00 Драма «Ардынатар» (16+).
10.45 «Хваля і свет». «Пацяпленне ці ледніковы перыяд».
12.00 Прыгоды «Закінутыя ў ільдах» (16+).
13.40, 18.20 Серыял «Унутры» (16+).
15.10 Серыял «Рака» (12+).
16.00 «Мультпарад».
16.10 Камедыя «Офіс» (16+).
16.40 Трылер «Гульні памяці» (16+).
20.50 «Вечарніца».
21.10 Трылер «Прыгоды на Алясцы» (12+).
23.15 Баявік «Людзі Ікс. Апакаліпсіс» (12+).

ВТБ

6.05 «Дурні і дарогі» (16+).
7.20 «Лаві момант» (16+).
8.35 «Ералаш» (6+).
9.10 М/ф «Тры каты» (0+).
9.30 М/ф «Качыныя гісторыі» (0+).
9.50 М/ф «Цімон і Пумба» (0+).
10.25 Фільм-катастрофа «Немагчымае» (16+).
12.30 Скетч-шоу «Даеш моладзь» (16+).
13.05, 19.00 Серыял «#СеняФедзя» (16+).
14.05, 0.55 Серыял «Пакуль цвіце папараць» (16+).
16.00, 2.40 «Супермамачка» (16+).
17.00 Серыял «Шчаслівыя разам» (16+).
18.00, 0.00 «Уральскія пельмені» (16+).
20.00 Серыял «Бамбізы» (16+).
21.00 Серыял «Філатаў» (16+).
22.00 Фантастыка «Філосафы: урокі выжывання».
3.35 Серыял «Бязмоўны сведка» (16+).
4.55 Скетч-шоу «6 кадраў» (16+).

Культура

6.30, 7.00, 7.30, 10.00, 15.00, 19.30, 23.45 Навіны культуры.
6.35 «Пешшу...» Масква маляўнічая.
7.05, 20.05 «Правілы жыцця».
7.35, 20.45 «Рэвалюцыі: ідэі, якія змянілі свет». Дак. серыял [СЦ].
8.30 «Легенды сусветнага кіно». Яўген Еўсцігнееў.
9.05, 22.20 «Раскол». Серыял (16+) [СЦ].
10.15 «Назіральнік».
11.10, 1.35 XX стагоддзе. «Сёння і штодня. Юрый Нікулін і Міхаіл Шуйдзін». Дак. фільм.
12.25 Дзённік XIII Зімняга міжнароднага фестывалю мастацтваў Юрыя Башмета ў Сочы.
12.55, 18.40, 0.45 «Што рабіць?»
13.40 Колер часу. Леанарда да Вінчы. «Джаконда».
13.50 «Маналог у 4-х частках. Аляксандр Адабаш'ян». Частка 3-я [СЦ].
14.20 Замежная справа. «Вялікая Айчынная вайна».
15.10 Навіны. Падрабязна. Кіно.
15.25 «Біблейскі сюжэт».
15.55 «Саці. Нясумная класіка...»
16.40 «Прафесія — следчы». Серыял [СЦ].
17.55 Майстры выканальніцкага мастацтва XXI стагоддзя. Барыс Беразоўскі.
19.45 «Галоўная роля».
20.30 «Добрай ночы, малыя!»
21.40 «Абсалютны слых».
23.15 «Рэгтайм, або Разарваны час» [СЦ].
0.05 «Стрыт-арт. Філасофія прамога дзеяння». Дак. фільм [СЦ].
2.40 Прыгожая планета.

Настальгія

6.00 «СевАлогія» з Севам Наўгародцавым: «Рамантыкі». 2005 год (18+).
7.00, 8.30, 9.45, 11.00, 12.55, 14.05, 15.45, 17.00, 20.10, 21.45, 23.00, 1.00, 3.50, 5.45 Музычная настальгія (12+).
7.20, 13.05, 19.10 Тэлеспектакль «У адным мікрараёне». 1976 год (16+).
9.00, 15.00, 3.00 «Мінулы час» (12+).
10.00, 16.00, 21.00, 22.00 «Народжаныя ў СССР» (12+).
12.00 «Быў час» з Аляксандрам Паліткоўскім: «Праўда аб «Правде». 2007 год (16+).
14.20, 20.20 Дак. фільм «Куміры. Назад у СССР». 2012 год (16+).
18.00 «Спяем, сябры!» з Наталляй Казялковай (12+).
23.55 «Кінапанарама». «Паралельнае кіно». 1988 год (16+).
1.25 «...Да 16 і старэйшым». 1990 год (16+).
2.00 Фільм-канцэрт «Адліга». Юрый Шаўчук і гурт «ДДТ». 1988 год (16+).
3.45 Маст. фільм «Джамайка» (16+).

EuroSport 1

0.05, 6.30, 8.30, 14.00 Біятлон. Чэмпіянат свету (6+).
1.35, 5.00, 9.30, 13.00 Лыжныя гонкі. Кубак свету. «Скі Тур» (6+).
2.30 Аўтагонкі. Формула Е (12+).
3.30, 17.55 Снукер. Welsh Open. Фінал (6+).
7.30, 11.35, 19.45 Скачкі на лыжах з трампліна. Кубак свету (12+).
10.30 Аўтагонкі. Формула Е (12+).
20.45 Веласпорт. «Тур Андалусіі» (12+).
21.55 Лёгкая атлетыка. World Indoor Tour.

Кінакамедыя

0.55 Тачка на мільён (18+).
3.15 Усе пары робяць гэта (16+).
5.05 Канікулы строгага рэжыму (12+).
7.20 Няхай жыве Францыя! (16+)
9.15 Нявеста, якая ўцякла (12+).
14.00 Бандыткі (16+).
15.45 Вялікі тата (12+).
17.30 Банзай (6+).
19.30 Пацучыныя скачкі (12+).
21.35 Я — мільярдэр (16+).
23.35 Прышэльцы-2: калідоры часу (12+).

ТБ3

6.00 Дакументальная калекцыя «Беларусьфільма» (12+).
6.40 М/ф (6+).
7.15 «Школа доктара Камароўскага» (6+).
7.55 «Доктар І...» (16+)
8.25 «Жаночая версія». Серыял (12+).
10.15, 15.35, 4.30 «Суд ідзе». Дак. серыял (16+).
11.15, 18.40 «Сляпая» (16+).
12.20, 19.50 «Варажбітка» (12+).
13.25, 17.35, 2.50 «Містычныя гісторыі» (12+).
14.25, 2.20 «Паляўнічыя на прывідаў» (16+).
16.35, 3.40 «Знакі лёсу» (16+).
21.00 «Следства па целе». Серыял (16+).
22.50 «Лінія абароны» (16+).
23.25 «10 самых» (16+).
0.00 «Звышнатуральнае». Серыял (16+).
0.45 «Прывідны патруль». Маст. фільм (16+).

ТБ1000

6.10 Ідэальныя ўцёкі (16+).
8.05 Што хавае хлусня (16+).
9.35 Маска Зора (12+).
12.00 Легенда Зора (16+).
14.20 Брудныя танцы-2: гаванскія ночы (16+).
15.55 Еш, маліся, кахай (16+).
18.25 Вясельны перапалох (12+).
20.10 Знаёмцеся, Джо Блэк (16+).
23.25 Сямейка Джонсаў (16+).
1.10 Забытае (16+).
2.45 Апошняе каханне на Зямлі (16+).
4.10 Паралельныя светы (16+).

ТБ1000 Рускае кіно

7.35 Гусі-лебедзі (6+).
8.10 Пікавая дама: залюстроўе (16+).
10.00 Падары мне святло Месяца (12+).
11.45 Гараскоп на ўдачу (12+).
13.30, 19.00 Вольф Месінг: які бачыў скрозь час (12+).
15.15 Нянькі (16+).
17.00 Пяць нявест (16+).
20.45 Гуляй, Вася! (16+)
22.30 Ржэўскі супраць Напалеона (16+).
0.15 Мужчына з гарантыяй (16+).
2.00 Ён — Дракон (6+).
4.00 Пацалунак скрозь сцяну (16+).
5.30 Царэўна-жабка (6+).

National Geographic

6.00 Навуковыя недарэчнасці (16+).
6.40 Асушыць акіян (16+).
7.30, 12.05, 3.35 Аўта-SOS (16+).
8.15, 18.10, 22.00, 1.10, 4.25 Дзікі тунец: Поўнач супраць Поўдня (16+).
9.05 Верф (16+).
9.50 Гісторыі выратавання (16+).
10.35 Ледзяная дарога (16+).
12.50 Сапраўдны суперкар (16+).
13.35 Закінутыя гарады з Альбертам Лінам (16+).
14.20 Міжнародны аэрапорт Дубай (16+).
15.10, 20.30, 2.00 Расследаванні авіякатастроф (16+).
16.40, 21.15 Служба бяспекі аэрапорта: Перу (16+).
17.25 Унутры неверагоднай механікі (16+).
19.45 Інстынкт выжывання (16+).
22.50 Каралі рыбалкі (16+).
23.35 Невядомая планета Зямля (16+).
5.15 Космас: прастора і час (16+).

Discovery

8.00 Мільёны Пабла Эскабара (16+).
8.50, 15.45, 22.10 Махінатары (12+).
9.40, 16.40, 21.15, 5.00 Як гэта ўстроена? (12+)
10.05 Ручная работа (12+).
10.30,17.35, 2.40 Мяцежны гараж (16+).
11.20 Бітвы за кантэйнеры (12+).
11.50, 23.05 Паляўнічыя на рэліквіі (16+).
12.14 Голыя і напалоханыя XL (16+).
13.05 Чалавек супраць мядзведзя (12+).
14.00 Стальныя хлопцы (12+).
14.50 Паляўнічы на цацкі (12+).
17.05 Як гэта зроблена? (12+)
18.30, 4.15 Паляўнічыя на старызну (12+).
19.25, 5.45 Войны за малюскаў (16+).
20.20 Аляска: сям'я з лесу (16+).
0.00 Дальнабойшчык у Амерыцы (12+).
0.55 Экспедыцыя Мунга (16+).
1.50 Беар Грылс: па слядах тых, хто выжыў (16+).
3.30 Мільярдэр пад прыкрыццём (12+).
6.30 Тыкл (18+).
7.15 Сакрэтныя базы нацыстаў (12+).

чацвер, 20 лютага ТЭЛЕТЫДЗЕНЬ

Беларусь 1

6.00, 7.20, 8.15 Добрай раніцы, Беларусь!
7.00, 8.00 (з сурдаперакладам), **9.00, 12.00, 13.00, 15.00, 17.00, 19.00** Навіны.
7.05, 8.05 Навіны эканомікі.
7.10, 8.10, 18.15, 0.25 Зона Х. Крымінальная хроніка (16+).
9.10, 22.10 Серыял «След» (16+).
10.50 Дзень у вялікім горадзе.
11.50, 12.10, 13.05, 18.35, 19.20 Меладрама «Рэферэнт» (16+).
13.50 «Здорава здаровым быць!» (6+).
14.35, 15.25 Меладрама «У чужым краі» (16+).
15.15, 18.00 Навіны рэгіёна.
17.05 Беларуская часінка.
21.00 Панарама.
21.50 Пакаленне.by (6+).
0.05 Сфера інтарэсаў.
0.55 Дзень спорту.

Беларусь 2

7.00 «Уключайся!» (12+)
9.00, 18.15 Тэлебарометр.
9.05, 20.10 Серыял «Сляпая» (16+).
10.10, 22.55 «Экстрасэнсы-дэтэктывы» (16+).
11.05, 18.20 «Маскоўская барзая». Серыял (16+).
12.50, 23.55 Серыял «Тэст на цяжарнасць» (16+).
13.50 «Шэрлакі» (16+).
14.50 М/с «Чарапашкі-ніндзя» (12+).
15.40 Нічога сабе ньюз (12+).
15.45 «Пін_код». Інтэрактыўны маладзёжны праект (12+).
16.25 «Не нарадзіся прыгожай». Серыял (12+).
17.20 «Арол і рэшка. Рай і пекла» (16+).
21.10 Спортлато 6 з 49, КЕНО.
21.15 «Каханне на выжыванне» (16+).

Беларусь 3

7.00 «Дабраранак».
7.35, 14.20 «Беларуская кухня». Бонды з юшкай.
8.05, 12.00, 20.15 Навіны культуры.
8.25, 12.20, 20.35 «Гэты дзень».
8.30, 21.05 «Дыверсант. Канец вайны». Маст. фільм (16+).
9.25, 21.55 «Нябеснае і зямное. Фердынанд Рушыц». Дак. фільм з цыкла «Зваротны адлік» (12+).
9.50 «Артэфакты». Рыцарскія даспехі з Мсціслава [СЦ].
10.15, 15.20 «Каралева Марго». Маст. фільм (16+).
12.25, 17.30 «Апошні дзень». Аляксей Баталаў (12+).
13.05 Юбілейны канцэрт Акадэмічнага ансамбля песні і танца Узброеных Сіл Рэспублікі Беларусь.
14.50 «Камертон». Кінарэжысёр Вячаслаў Нікіфараў.
17.05 «Дом, дзе жыве мастацтва». Дак. фільм да 80-годдзя Нацыянальнага мастацкага музея Рэспублікі Беларусь. Фільм восьмы, заключны.
18.10, 22.25 «9 дзён аднаго года». Маст. фільм (12+).
20.00 «Архітэктура Беларусі».
20.40 «Калыханка» (0+).

Беларусь 5

6.30 Азбука спорту.
6.40 Футбол. Ліга чэмпіёнаў УЕФА. 1/8 фіналу. «Тотэнхэм» (Англія) — «Лейпцыг» (Германія).
8.25, 17.05 Біятлон. Чэмпіянат свету. Антхольц-Антэрсельва.
10.00 Футбол. Ліга чэмпіёнаў УЕФА. 1/8 фіналу. «Аталанта» (Італія) — «Валенсія» (Іспанія).
11.55 Футбол. Ліга чэмпіёнаў УЕФА. 1/8 фіналу. Дзённік.
12.30 На шляху да Токіа-2020. Відэасасопіс.
13.00 Тэніс. WTA. Дубай. Чвэрць-фіналы.
18.10 Вось гэта спорт!
18.20 Валейбол. Кубак ЕКВ. Жанчыны. Чвэрць-фінал. «Мінчанка» (Беларусь) — «Ле Канне» (Францыя).
20.20 Авертайм.
20.50 Футбол. Ліга Еўропы УЕФА. 1/16 фіналу. «Шахцёр» (Украіна) — «Бенфіка» (Партугалія). (У перапынку — Спорт-цэнтр.)
22.50 Футбол. Ліга Еўропы УЕФА. 1/16 фіналу. «Алімпіякас» (Грэцыя) — «Арсенал» (Англія). (У перапынку — Спорт-цэнтр.)

АНТ

6.00, 7.10, 8.10 «Наша раніца».
7.00 [СЦ], **8.00** [СЦ], **9.00** [СЦ], **11.00, 13.00, 16.00, 18.00** [СЦ], **20.30** Нашы навіны.
7.05, 8.05 «Трывожная кнопка» (16+).
9.10 «Тэорыя змовы» (16+).
9.55 «Жыць здорава!» (16+)
11.10 Серыял «Спадчына» (16+).
12.10 «Модны прыгавор» (6+).
13.10 Серыял «Дзеля кахання я ўсё змагу!» (16+)
15.05 «Давай пажэнімся!» (16+)
16.20, 1.05 «Мужчынскае/Жаночае» (16+).
17.20, 18.20, 23.50 «На самай справе» (16+).
18.50 «Няхай гавораць» (16+).
20.00 Час.
21.10 «Маркаў. Нічога асабістага» (16+).
21.40 Серыял «Трыгер» (16+).
22.45 «Док-ток» (16+).

СТБ

6.00, 6.40, 7.45, 8.40 «Раніца СТБ».
6.30 [СЦ], **7.30** [СЦ], **8.30** [СЦ], **10.30, 13.30, 16.30, 19.30, 22.30** Навіны «24 гадзіны».
9.00, 23.00 «Загадкі чалавецтва» (16+).
10.40 «Баец. Нараджэнне легенды». Серыял (16+).
12.20 «Вадзіць па-руску» (16+).
12.35, 21.40, 0.25 «Самыя шакіруючыя гіпотэзы» (16+).
13.45, 20.50, 1.10 «Неверагодна цікавыя гісторыі» (16+).
14.40 «Як уладкаваны свет» (16+).
15.25, 16.50 «Баявая адзінка». Серыял (16+).
20.00, 22.55 «СТБ-спорт».
20.05 «Сталічныя падрабязнасці».
20.15 «Міншчына».
20.30 «Спецыяльны рэпартаж СТБ».

МІР

6.00 Серыял «Закон і парадак. Злачынны намер» (16+).
8.50, 10.10 Серыял «Закон і парадак. Аддзел аператыўных расследаванняў» (16+).
10.00, 13.00, 16.00, 19.00, 23.45 Навіны (бягучы радок).
13.15 «Справы судовыя. Грошы вярніце!» (16+)
14.10 «Справы судовыя. Бітва за будучыню» (16+).
15.05 «Справы судовыя. Новыя гісторыі» (16+).
16.15, 19.25 Серыял «Вяртанне Мухтара-2» (16+).
19.50 «Гульня ў кіно» (12+).
21.15 «Сусветныя гульні розуму» (0+).
21.55 Серыял «Выкідала» (16+).
0.00 «Начны экспрэс» (12+).
1.25 «Сямейныя гісторыі» (16+).
1.55 «Паляўнічыя на прывідаў» (16+).
2.20 «Гарады Беларусі» (16+).
3.15 Robert Plant: iTunes Festival Lodon (16+).
4.40 «Мая-твая ежа» (16+).
5.05 «Здароўе» (16+).

РТР—Беларусь

7.00 «Новая раніца».
11.00, 14.00, 17.00, 20.00 Весткі.
11.25 «Пра самае галоўнае» (12+).
12.35 «Лёс чалавека» (12+).
13.50, 16.50, 19.50, 23.00 Навіны — Беларусь.
14.40 Серыял «Тайны следства» (12+).
17.25 «60 хвілін».
18.35 «Андрэй Малахаў. Прамы эфір» (16+).
20.40 Серыял «Горад нявест» (12+).
22.30 «Вечар з Уладзімірам Салаўёвым».

НТБ—Беларусь

6.05 «Астрапрагноз».
6.10 Спорт-мікс.
6.20 «50 рэцэптаў першага» (12+).
7.00, 8.00, 10.00, 13.00, 16.00, 19.00 Сёння.
7.10 «Здароўе» (12+).
8.20, 10.20 Серыял «ППС» (16+).
9.35, 22.10 «НЗ.by».
10.50 Серыял «Масква. Тры вакзалы» (16+).
12.35 Спецыяльны рэпартаж (12+).
13.25, 16.30 Агляд. Надзвычайнае здарэнне.
14.00 Пракурорская праверка (16+).
15.00, 17.00 Баявік «Марскія д'яблы» (16+).
16.25, 19.40, 23.30 Сёння. Галоўнае.
18.00 «ДНК» (16+).
19.55 Дэтэктыў «Пёс» (16+).
21.05, 22.35 Дэтэктыў «Неўскі. Праверка на трываласць» (16+).
23.50 «Воін — гэта прызванне». Дак. фільм.

8 канал

7.00, 15.20, 18.15, 20.00, 21.05, 00.55 «Надвор'е» + «Эрана».
7.05 «Мультпарад». «Мой маленькі поні».
7.30 «Гумарынка».
7.35 Баявік «Людзі ў чорным» (12+).
9.30, 20.05 Драма «Ардынатар» (16+).
10.20 «Прызнайся, што смачна!»
10.40 Драма «Дарожны патруль» (16+).
13.00, 18.25 Серыял «Унутры» (16+).
14.35 Серыял «Рака» (12+).
15.25 «Гумарынка».
15.30 «Мультпарад» (0+).
15.40 Камедыя «Офіс».
16.10 Камедыя «Загадкавае забойства» (16+).
17.50 «Гатуй як шэф».
18.10 «Фэшн is my прафэшн».
20.55 «Вечарніца».
21.10 Прыгоды «Закінутыя ў ільдах» (16+).
22.45 Драма «Капернаум» (18+).

ВТВ

6.05 «Дурні і дарогі» (16+).
7.20 «Лаві момант» (16+).
8.35 «Ералаш» (6+).
9.10 М/ф «Тры каты» (0+).
9.30 М/ф «Качыныя гісторыі» (0+).
9.50 М/ф «Цімон і Пумба» (0+).
10.25 Фантастыка «Філасофы: урокі выжывання».
12.25 Скетч-шоу «Даеш моладзь» (16+).
13.05, 19.00 Серыял «#СеняФедзя» (16+).
14.05, 1.45 Серыял «Пакуль цвіце папараць» (16+).
15.00, 18.00, 0.25 «Уральскія пельмені» (16+).
16.00, 2.40 «Супермамачка» (16+).
17.00 Серыял «Шчаслівыя разам» (16+).
19.30 Серыял «Бамбізы» (16+).
21.00 Серыял «Філатаў» (16+).
22.00 Баявік «Справа храбрых» (16+)
3.35 Серыял «Бязмоўны сведка» (16+).
4.55 Скетч-шоу «6 кадраў» (16+).

Культура

6.30, 7.00, 7.30, 10.00, 15.00, 19.30, 23.45 Навіны культуры.
6.35 «Пешшу...» Тутаеў пейзажны.
7.05, 20.05 «Правілы жыцця».
7.35, 20.45 «Рэвалюцыі: ідэі, якія змянілі свет». Дак. серыял [СЦ].
8.30 «Легенды сусветнага кіно». Серафіма Бірман.
9.05, 22.20 «Раскол». Серыял (16+) [СЦ].
10.15 «Назіральнік».
11.10, 1.25 XX стагоддзе. «Аўтарскі канцэрт кампазітара Давіда Тухманава ў Дзяржаўнай цэнтральнай канцэртнай зале «Расія».
12.25 Дзённік XIII Зімняга міжнароднага фестывалю мастацтваў Юрыя Башмета ў Сочы.
12.55, 18.45, 0.45 «Гульня ў бісер».
13.35, 17.40, 2.40 Прыгожая планета.
13.50 «Маналог у 4-х частках. Аляксандр Адабаш'ян». Частка 4-я [СЦ].
14.20 Замежная справа. «Вялікае супрацьстаянне».
15.10 Навіны. Падрабязна. Тэатр.
15.25 «Мая любоў — Расія!» [СЦ].
15.50 «2 Вернік 2».
16.40 «Прафесія — следчы». Серыял [СЦ].
17.55 Майстры выканальніцкага мастацтва XXI стагоддзя. Аляксандр Князеў і Андрэй Карабейнікаў.
19.45 «Галоўная роля».
20.30 «Добрай ночы, малыя!»
21.40 «Энігма. Соня Ёнчава».
23.15 «Рэгтайм, або Разарваны час» [СЦ].
0.05 «Чорныя дзіркі. Белыя плямы».

Настальгія

6.05 «Быў час» з Аляксандрам Паліткоўскім: «Праўда аб «Правде». 2007 год (16+).
7.00, 8.10, 9.45, 11.00, 14.10, 15.45, 17.00, 18.40, 21.45, 21.45, 23.40, 1.00, 2.30, 3.45, 5.05 Музычная настальгія (12+).
7.10, 13.10, 19.15, 1.20 Тэлеспектакль «У адным мікраёне». 1976 год (16+).
8.20, 14.20 Дак. фільм «Куміры. Назад у СССР». 2012 год (16+).
9.00, 15.00, 21.00, 3.00 «Мінулы час» (12+).
10.00, 16.00, 22.00, 4.00 «Народжаныя ў СССР» (12+).
12.00 «Спяем, сябры!» з Наталляй Казялковай (12+).
18.00 «Эліта Краіны Саветаў». Аскар Фельцман.
19.30 «Песня даўжынёй у жыццё» (12+).
20.30 Фільм-канцэрт «Спявае Валерый Леонцьеў». 1988 год (12+).
23.00 «Рок-н-рол ТБ». 1992 год (16+).
0.10 «СевАлогія» з Севам Наўгародцавым: «Раманцікі» (18+).

EuroSport 1

0.20 Конны спорт. Кубак нацый (6+).
1.25, 8.30 Веласпорт. «Тур Андалусіі» (12+).
1.55, 9.30 Веласпорт. «Тур Алгарвэ» (12+).
2.25, 5.00, 10.30, 17.15, 20.00 Біятлон. Чэмпіянат свету (6+).
3.30 Горныя лыжы. Кубак свету (12+).
7.00 Снукер. Welsh Open. Фінал (6+).
11.30 Лыжныя гонкі. Кубак свету. «Скі Тур» (6+).
18.00 Снукер. Шут-аўт (6+).

Кінакамедыя

1.30 З Неапаля з любоўю (12+).
3.20 Навагодні адрыў (16+).
4.50 Іронія лёсу. Працяг (12+).
7.00 Больш, чым сябар (16+).
9.00 Сябар нявесты (16+).
11.00 Пацучыныя скачкі (12+).
13.10 Буркун (12+).
15.15 Я — мільярдэр (16+).
17.15 Мужчыны ў вялікім горадзе-2 (16+).
19.30 Прывіды былых сябровак (16+).
21.25 Хлапечнік у Еўропе (18+).
23.20 Прышэльцы-3: узяцце Бастыліі (12+).

ТБ3

6.00 Дакументальная калекцыя «Беларусьфільма» (12+).
6.15 М/ф (6+).
6.40 «Школа доктара Камароўскага» (6+).
7.20 «Доктар І...» (16+)
7.50 «Жаночая версія». Маст. фільм (12+).
9.35, 23.30 «Улегцы» (12+).
10.05, 15.25,4.30 «Суд ідзе». Дак. серыял (16+).
11.05, 18.30 «Сляпая» (16+).
12.10 «Варажбітка» (12+).
13.15, 17.25 «Містычныя гісторыі» (12+).
14.15, 2.25 «Паляўнічыя на прывідаў» (16+).
16.25 «Знакі лёсу» (16+).
19.40 «Варажбітка» (12+).
20.50 «Следства па целе». Серыял (16+).
22.40, 3.45 «Знак якасці» (16+).
0.00 «Звышнатуральнае». Серыял (16+).
0.45 «Фарсаж-4». Баявік (16+).

ТБ1000

6.10 Бібліятэкар: у пошуках кап'я лёсу (16+).
8.00 Апошняе каханне на Зямлі (16+).
9.40 Сямейка Джонсаў (16+).
11.20 Паралельныя светы (16+).
13.15 Знаёмцеся, Джо Блэк (16+).
16.30 Забытае (16+).
18.00 Кейт і Леа (12+).
20.10 Хелбой: герой з пекла (16+).
22.20 Хелбой II: залатая армія (16+).
0.25 Борг, Макінрой (18+).
2.20 Пітэр Пэн (12+).
4.25 Ідэальныя ўцёкі (16+).

ТБ1000 Рускае кіно

6.20 Гуляй, Вася! (16+)
8.20 Пяць нявест (16+).
10.20 Ржэўскі супраць Напалеона (16+).
11.50 Мужчына з гарантыяй (16+).
13.30 Вольф Месінг: які бачыў скрозь час (12+).
15.15 Ён — Дракон (6+).
17.10 Каханне з акцэнтам (16+).
19.00 Апостал (16+).
20.55, 5.40 СуперБабровы (12+).
22.35 СуперБабровы. Народныя мсціўцы (12+).
0.10 Аднакласніцы (16+).
1.35 Аднакласніцы: новы паварот (16+).
2.50 Бармен (16+).
4.20 Ехалі два шафёры (12+).

National Geographic

6.00 Навуковыя недарэчнасці (16+).
6.45, 12.10, 2.55 Аўта-SOS (16+).
7.30 Асушыць акіян (16+).
8.20, 9.55 Дзікі тунец: Поўнач супраць Поўдня (16+).
9.10 Верф (16+).
10.40 Ледзяная дарога (16+).
12.55 Сапраўдны суперкар (16+).
13.40 Закінутыя гарады з Альбертам Лінам (16+).
14.25 Міжнародны аэрапорт Дубай (16+).
15.10, 18.15, 20.35, 22.10, 1.25, 3.40 Расследаванні авіякатастроф (16+).
16.40, 21.20 Служба бяспекі аэрапорта: Перу (16+).
17.30 Унутры неверагоднай механікі (16+).
19.45 Інстынкт выжывання (16+).
23.00 Мяжа (16+).
23.45 Невядомая планета Зямля (16+).
5.15 Супердубаванні: цуды інжынерыі (16+).

Discovery

8.00 Мільёны Пабла Эскабара (16+).
8.50, 15.45, 22.10 Махінатары (12+).
9.40, 21.15, 5.00 Як гэта ўстроена? (12+)
10.30, 17.35, 2.40 Мяцежны гараж (16+).
11.20, 23.05 Паляўнічыя на рэліквіі (12+).
12.14 Голыя і напалоханыя XL (16+).
13.05 Забытая інжынерыя (12+).
14.50 Сакрэтныя базы нацыстаў (12+).
16.40 Верф будучыні (12+).
17.05 Як гэта зроблена? (12+)
18.30, 4.15 Паляўнічыя на старызну (12+).
19.25, 5.45 Войны за малюскаў (16+).
20.20 Аляска: сям'я з лесу (16+).
0.00 Залатая ліханка: Берынгава мора (16+).
1.50 Беар Грылс: па слядах тых, хто выжыў (16+).
3.30 Мільярдэр пад прыкрыццём (12+).
6.30 Тыкл (18+).
7.15 Дальнабойшчык у Амерыцы (12+).

ЭВАЛЮЦЫЯ ПРАСТОРЫ

ПАТЭНЦЫЯЛ ВЯЛІКАГА ГОРАДА:

персанальныя запыты, мода і хуткасць у архітэктуры, якасць асяроддзя

Не дапускаць распаўзання горада за свае межы, а перавыкарыстоўваць ужо асвоеныя тэрыторыі, трансфармуючы прастору пад своечасовыя патрэбы людзей і адшукваючы патэнцыял ва ўжо існуючых зонах, заклікаюць спецыялісты. Яны ўпэўнены, што гэта менавіта эвалюцыя прасторы, а не яе рэвалюцыйныя змены. А гадоў праз 50 якасць асяроддзя стане ці не галоўным крытэрыем пры ацэнцы кошту квадратнага метра.

За здаровую сацыяльную атмасферу

Выкарыстоўваць гарадскія тэрыторыі ў сталіцы з найбольшай карысцю для чалавека можна шляхам трансфармацыі, лічыць **Ілона ЭЛЬЯШЭВІЧ, архітэктар, урбаніст, выкладчык кафедры горадабудаўніцтва (БНТУ).** Яе ўпэўненасць абапіраецца на пасляваенныя асаблівасці ўзвядзення Мінска. Тады сталіца адбудоўвалася па буйным праекце і фактычна складвалася з функцыянальных блокаў, размеркаваных прыкладна раўнамерна па ўсім горадзе.

— Тыя рашэнні, несумненна, адпавядалі ўзорам тагачаснага жыцця. Аднак пасля горад бачыў толькі рамонт, а не перапланаванне тэрыторыі, — канстатуе архітэктар. — Цяпер мы на такім этапе архітэктурнай думкі, калі асноўнай мэтай праектаў становіцца чалавек з яго жаданнямі, персанальнымі патрабаваннямі да камфорту, да месца, дзе ён працуе і жыве. Запыты становяцца ўсё больш індывідуальнымі, паколькі ўсе сферы жыцця развіваюцца вельмі хутка. Мы значна больш адрозніваемся адно ад аднаго, чым раней. Людзі аднаго ўзросту, полу, прафесіі могуць мець абсалютна ўнікальныя патрабаванні.

Дзякуючы развіццю тэхналогій і камунікацый, людзі значна больш паспяваюць зрабіць за дзень, і горад з яго сістэмамі таксама павінны быць гатовы да гэтых выклікаў. Нават мода на архітэктурныя стылі цяпер мае больш кароткія перыяды, і горад мусіць за імі паспяваць, упэўнена Ілона Эльяшэвіч:

— Нават структура нерухомасці становіцца больш складанай і мае значна больш характарыстык, чым простае раздзяленне на прыватныя і грамадскія памяшканні. З'явілася больш відаў пражывання, і нашы патрабаванні да асяроддзя мяняюцца таксама хутчэй.

На думку архітэктара, выкарыстоўваць унутраны патэнцыял горада можна двума спосабамі. Засвойваць пустыя тэрыторыі ці землі, якія ачышчаюцца пад забудову. Або выкарыстоўваць шляхам трансфармацыі ўжо існуючыя тэрыторыі. Другі спосаб найбольш падыходзіць для сучаснага перабудоўвання сталіцы.

Пад трансфармацыяй маецца на ўвазе не кропкавае ўшчыльненне тэрыторый, а павышэнне якасці гэтых плошчаў і жыцця на іх. Любое будаўніцтва — гэта і адходы, і безліч новых матэрыялаў. Трансфармацыя дазваляе сутыкацца з гэтым па мінімуму. Акрамя таго, яна адбываецца значна хутчэй, чым будаўніцтва з «нуля», і акупляецца таксама хутчэй, упэўніла ўрбаніст. Падчас трансфармацыі існуючай жылой тэрыторыі можна вывучыць рэальны попыт людзей на тыя ці іншыя якасці асяродку. У выніку ім, хутчэй за ўсё, прапануюць тое рашэнне, якое прыйдзецца дападобы і прыжывецца.

Падчас работы неабходна ўводзіць на гэтую плошчу новых карыстальнікаў. Такім чынам адбудзецца сацыяльны мікс, «разбавіцца» аднатоннасць насельніцтва, што дазволіць стварыць больш здаровую сацыяльную атмасферу ў пэўным месцы. Нават калі пры гэтым спатрэбіцца нейкае новае кропкавае будаўніцтва на тэрыторыі, усё роўна менш шанцаў, што гэтае месца ператворыцца ў нейкую закрытую сістэму, куды няма доступу іншым групам.

> Гадоў праз 50 у прыярытэты каштоўнасцяў увойдзе якасць асяроддзя, і пры ацэнцы кошту квадратнага метра менавіта гэта будзе вызначаць цану.

— Прыклады такой закрытасці — рабочыя пасёлкі, дзе жыве адна сацыяльная праслойка, а таксама элітныя «гета» — цэлыя раёны, куды нават зайсці псіхалагічна і фізічна не ўсім камфортна. Такім чынам мы павялічваем пранікальнасць горада і робім яго больш эфектыўным, калі ўбудоўваем аб'екты ва ўжо існуючыя сацыяльныя структуры.

Жыллёвая кар'ера? Гэта магчыма!

Існаванне такога паняцця, як «жыллёвая кар'ера», дазваляе людзям камфортна праводзіць жыццё ў адным раёне, не надта мяняючы лакацыю свайго пражывання, аднак пры гэтым мяняць яго ўмовы ў залежнасці ад патрэб. Напрыклад, маладому спецыялісту без сям'і хопіць «аднушкі» з маленькай кухняй. Са з'яўленнем сям'і яму патрэбна большая плошча, а калі дзеці вырастуць і раз'едуцца — падыдзе іншы тып кватэры. Жыллёвая кар'ера дазваляе задавальняць усе гэтыя патрэбы ў сваёй любімай лакацыі, не губляючы пачуцця прывязанасці да месца.

— Менавіта ўбудоўванне новых тэхналагічных структур і трансфармацыя існуючых тэрыторый можа даць магчымасць для жыллёвай кар'еры розным людзям па ўсім горадзе. Гэта таксама дапаможа бязбольна прывучыць да карыстання якаснымі гарадскімі прасторамі людзей, у якіх адсутнічае такі вопыт, — мяркуе Ілона Эльяшэвіч. — Ва ўжо забудаванай прасторы значна больш цікавых пунктаў для праектавання і трансфармацыі, што дазваляе атрымліваць больш варты вынік. Такім чынам можна разнастаіць кампазіцыю горада і пры гэтым не страціць існуючае. Увод рашэнняў праекціроўшчыкаў пры гэтым паэтапны, і на кожнай стадыі можна ацаніць, ці правільнае рашэнне было прынятае, своечасова змяніць яго, калі неабходна. Пры гэтым захоўваюцца патэнцыяльна значныя аб'екты, якія пакуль не маюць гістарычнай каштоўнасці і не ахоўваюцца дзяржавай. А вось калі забудоўваюцца пустыя прасторы, ацаніць правільнасць рашэння можна толькі пасля поўнай рэалізацыі.

Архітэктары абмяркоўваюць сучаснасць і будучыню гарадоў.

Недавыкарыстаныя тэрыторыі сябе пакажуць

Адшукваць у горадзе недавыкарыстаныя тэрыторыі і зносіць шматпавярховую забудову. У такім кірунку прыйдзецца працаваць праекціроўшчыкам у будучыні, каб знаходзіць новыя плошчы пад будаўніцтва, павышаючы эфектыўнасць горада, упэўнена **Лізавета ЧЭПІКАВА, архітэктар, урбаніст Мінскай урбаністычнай платформы «Праектінжбуд».**

Яна прааналізавала, як можна змяніць паўночна-ўсходнюю частку сталіцы, якая, па словах архітэктара, мае найбольшую колькасць наслаенняў па перыядах забудовы:

— Гэтая частка Мінска забудавана практычна поўнасцю, яна не надта шчыльная і мае вялікі камерцыйны патэнцыял, бо знаходзіцца ў першых трох эканамічных зонах. Я ўзяла інфармацыю перапісу насельніцтва 2012 года і склала свае схемы шчыльнасці па розных паказчыках. Паклала гэтыя звесткі на карту, і ўбачыла, што гарадскі асяродак тут разрознены. Шмат месцаў, якія не звязаны паміж сабой: прамысловых тэрыторый, паркаў, пустыроў.

Разглядаючы шчыльнасць размеркавання кватэр і жыхароў па раёне, спецыяліст падзяліла горад на часткі, якія забудоўваліся ў пэўны перыяд і стваралі пэўныя структуры.

— Перш чым перарабляць прастору, трэба разумець патэнцыял і праблемы жылой тэрыторыі, — разважае яна. — Прадстаўляць, як якасна ўшчыльніцца, і прадумваць, як перавыкарыстоўваць гэтую плошчу ў будучым. Колькасныя паказчыкі можна пераўтвараць у якасныя на лакальным узроўні. Я ўзяла тэрыторыю вуліц Валгаградская-Кедышка, дзе пераўральна нізкая забудова. Планіроўкі тут у большасці аднолькавыя, таму ўзровень разнастайнасці нізкі, а якасць жылля невысокая.

Спецыяліст прапануе этапна перавыкарыстоўваць гэтыя тэрыторыі. Яна падзяліла іх на тры часткі, каб з дапамогай прасторавых метадаў перабудоўваць участкі, павышаючы іх эфектыўнасць у колькасным сэнсе. І выбрала падыход прасторавай рэарганізацыі, калі асяроддзе дзеліцца на публічную (агульную) зону, напаўпублічную (дворы) і прыватную.

— Я прапаноўвала сфармаваць нейкую цэнтральную зону, не руйнуючы цалкам забудову і пакідаючы дваровыя тэрыторыі, каб даць грамадству час прызвычаіцца да новай сістэмы. Нам у сваю чаргу можна паглядзець, што атрымалася, а што не, якія былі памылкі пры першым умяшальніцтве.

Важна захаваць існуючую структуру забудовы. Не адгарадзіцца платамі, а пакінуць прастору даступнай, але пазбегнуць транзітнасці і даць жыхарам адчуванне прыватнасці. Праектам прадумана схема азелянення і транспарту, прадугледжана змяненне структуры функцыянальнай забудовы. Жылыя дамы насычаюцца дадатковымі актыўнасцямі, каб сфарміраваць мультыфункцыянальнасць забудоўлі з магчымасцю перавыкарыстання. Пасля ўсіх маніпуляцый удвая павінен павялічыцца жылы фонд і шчыльнасць насельніцтва. Спецыялісты лічаць, што ў будучым можна працаваць з недавыкарыстанымі тэрыторыямі падобным спосабам.

> Можна разнастаіць кампазіцыю горада і пры гэтым не страціць існуючае. Увод рашэнняў праекціроўшчыкаў пры гэтым паэтапны, і на кожнай стадыі можна ацаніць, ці правільнае рашэнне было прынятае, своечасова змяніць яго.

У сталіцы цяпер каля 130 кварталаў капітальнай забудовы, дзе жывуць мінчане, і каля 200 мікрараёнаў.

— Постсавецкія гарады будаваліся з закладзеным у праекты вялікім запасам. Шырокія вуліцы, вялікія водступы. Калі горад расце ўшырыню, захопліваючы новыя тэрыторыі, мы тым самым закладаем у яго бомбу замаруджанага дзеяння, — перакананы **Міхаіл СЦЯПУРА, кіраўнік праектаў MLA+.** — Гэта абцяжаранне для функцыянавання горада на перспектыву. Спатрэбіцца яшчэ больш эканамічных рэсурсаў для падтрымкі інфраструктуры: дарог, інжынерных камунікацый. З гэтым сутыкнуліся многія амерыканскія гарады, дзе не хапае падаткаў на падтрымку інфраструктур вуліц. Патэнцыял цяпер у іх такі: або ўшчыльняць горад, або пагаршаць якасць прадастаўляемых паслуг.

Гадоў праз 50, калі самым каштоўным рэсурсам стануць чыстае паветра і вада, у прыярытэты каштоўнасцяў увойдзе якасць асяроддзя, і пры ацэнцы кошту квадратнага метра менавіта гэта будзе вызначаць цану. Патрабаванні да забудовы будуць зусім іншымі, прагназуе **Вера СЫСОЕВА, архітэктар, эксперт праекта па зялёным горадабудаўніцтве:**

— Гэты працэс пачаўся ўжо. У Еўропе, каб прадаць дом, трэба афарміць на яго пашпарт па энергаэфектыўнасці. Калі яна невысокая, ты будзеш плаціць розныя падаткі на нерухомасць. У сучасным свеце энергаэфектыўныя з'яўляюцца ўжо не толькі асобныя будынкі, а нават кварталы. Думаю, з часам з'явіцца новая эканоміка, якая будзе стымуляваць зусім іншыя формы рассялення.

Ірына СІДАРОК, фота аўтара.

Открытое акционерное общество « Стройдетали»
Месторасположение: Минская обл., г. Вилейка, ул. Стахановская, д. 134, извещает о проведении 27 марта 2020 года очередного собрания акционеров общества по адресу: г. Вилейка, ул. Стахановская, 134 (помещение столовой)

Повестка дня

1. Итоги финансово-хозяйственной деятельности общества за 2019 год и основные направления развития в 2020 году.
2. Утверждение акта аудиторской проверки деятельности общества за 2019 год.
3. Утверждение акта ревизионной комиссии по результатам проверки деятельности общества за 2019 год.
4. Утверждение годового отчета, бухгалтерской отчетности за 2019 год.
5. Утверждение использования чистой прибыли за 2019 год.
6. Утверждение размера дивидендов за 2019 год и сроков выплаты дивидендов.
7. Избрание членов наблюдательного совета и ревизионной комиссии.
8. Утверждение размера вознаграждения членам наблюдательного совета и ревизионной комиссии.

Начало собрания в 16.00.
Время регистрации 15.00–15.50.
Для регистрации акционерам иметь при себе паспорт, представителям акционеров – паспорт и доверенность. С информацией о деятельности общества можно ознакомиться в отделе экономики начиная с 1 марта 2020 г.
Наблюдательным советом ОАО «Стройдетали» (протокол № 18 от 11.02.2020 года) принято решение о формировании реестра владельцев ценных бумаг по состоянию на 17.03.2020 года.
Справки по тел.: (8-01771) 2-25-01, 2-25-10.

УНП 600246748

ИЗВЕЩЕНИЕ
о проведении повторного аукциона

ОАО «Автопромторгагросервис» проводит повторный открытый аукцион по продаже имущества:
лот № 1: станок токарно-винторезный 1К62Д, инв. № 1528, заводской № 2837.
Начальная цена с НДС (20 %) – 2492 бел. руб. (снижена на 60 %). Задаток 1 % от начальной цены – 24,92 бел. руб.
Лот № 2: станок круглошлифовальный 3В423, инв. № 1591, заводской № 3518.
Начальная цена с НДС (20 %) – 3528 бел. руб. (снижена на 70 %). Задаток 1 % от начальной цены (35,28 руб.).
Станки находятся в г. Марьина Горка, Шацкое шоссе, УП «Пуховичский автотехсервис». Тел.: (801713) 3-57-84, (8-025) 522-84-89.
Задатки перечисляются на р/с № BY94BPSB30121047090189330000 в Региональной дирекции № 700 ОАО «БПС-Сбербанк», г. Минск, ул. Машерова, 80, БИК BPSBBY2X, УНН 600050952, ОКПО 28879442.
Договор купли-продажи должен быть подписан в течение 5 (пяти) рабочих дней после проведения аукциона. Оплата объекта производится в течение 10 (десяти) банковских дней со дня заключения договора купли-продажи, если иное не предусмотрено договором купли-продажи. Победитель аукциона (единственный участник аукциона) возмещает затраты на организацию и проведение аукциона. Порядок проведения аукциона и оформления участия в торгах оговорен в условиях его проведения, доступных по запросу на aptas@inbox.ru либо по адресу: г. Минск, ул. Будславская, 19, каб. 303, 305. Аукцион состоится **03.03.2020 г.** в **10.00** по адресу: г. Минск, ул. Будславская, 19. Заявления на участие и необходимые документы принимаются по **28.02.2020 г.** до **15.00** по указанному адресу.**Тел.: (8017) 289-85-55, (8-033) 697-72-49.**
Извещение о проведении предыдущего аукциона опубликовано в газете «Звязда» 11.01.2020 г.

Открытое акционерное общество «Дорожно-строительный трест № 3» проводит 28.02.2020 года в 10.00 повторный открытый аукцион по продаже объектов основных средств

Лот № 1			
Сведения о предмете аукциона	**Начальная цена продажи со снижением на 50 %, бел. руб., без НДС**	**Место нахождения имущества**	**Сумма задатка, бел. руб.**
19 зданий и сооружений производственной базы*	1019004,03	Могилевская обл., г. Бобруйск, ул. Бахарова, 274А	101 900,00
Лот № 3			
Сведения о предмете аукциона	**Начальная цена продажи со снижением на 90 %, бел. руб., без НДС**	**Местонахождение имущества**	**Сумма задатка, бел. руб.**
15 зданий, 10 сооружений, 1 единица оборудования и зеленые насаждения битумной базы*	23 138,10	Могилевская обл., Бобруйский р-н, южнее д. Ковали (в районе ст. Телуша)	2313,00

* список основных средств находится на сайте ОАО «ДСТ № 3» www.dst3.by

В 15.00 повторный открытый аукцион по продаже объектов основных средств:

	Сведения о предмете аукциона	Начальная цена продажи бел. руб., без НДС	Местонахождение имущества	Сумма задатка, бел. руб.
Лот № 1	Бульдозер «ДЗ-110», тип ТС – бульдозер гусеничный, 1988 г. в.	6300,00	Могилевская область, г. Бобруйск, ул. Гоголя, 156	630,00
Лот № 4	Прицеп «2 ПТС-4.5», тип ТС – прицеп тракторный, 1998 г. в.	1500,00		150,00
Лот № 5	Здание мобильное «М-К1-3», тип ТС – прицеп, 2000 г. в.	1700,00		170,00

1. Наименование продавца – организатора аукциона, его место нахождения и контактные телефоны: ОАО «ДСТ № 3», г. Могилев, ул. Космонавтов, 23, тел.: 23-64-24, 28-41-00.
2. Дата, время и место проведения аукциона: 28.02.2020 в 10.00 и 15.00 по адресу: г. Могилев, ул. Космонавтов, 23, каб. 34.
3. Порядок, в соответствии с которым проводится аукцион: Положение о порядке организации и проведения аукционов по продаже имущества, находящегося в собственности ОАО «ДСТ № 3» от 13.04.2017 г. При подаче заявления лицо, желающее принять участие в аукционе, подписывает с ОАО «ДСТ № 3» соглашение о правах и обязанностях сторон в процессе подготовки и проведения аукциона.
4. Реквизиты текущего (расчетного) счета, на который должна быть перечислена сумма задатка: р/с BY54BPSB 3012 1192 4101 1933 0000, код BPSBBY2X в региональной дирекции № 600 ОАО «БПС-Сбербанк», УНП 700049607, ОКПО 03454762.
5. Место, дата и время окончания приема заявлений на участие в аукционе с прилагаемыми к ним документами: 212022, г. Могилев, ул. Космонавтов, 23, кабинет 33; дата: 25.02.2020 г.; время: 17.00.
6. Срок возможного снятия имущества с аукциона: за 3 дня до даты проведения аукциона.
7. Сроки подписания договора купли-продажи: в течение 10 рабочих дней после проведения аукциона.
8. Извещения о проведении открытого аукциона по продаже имущества ОАО «ДСТ № 3» опубликованы в газете «Звязда», на сайте ОАО «ДСТ № 3» www.dst3.by.

ЦЫРКУЛЯРНАЯ ЭКАНОМІКА

Атрымаць электрычнасць... з адходаў

У Камянецкім раёне адкрылася біягазавая станцыя, якая выпрацоўвае энергію менавіта такім чынам

Пачнем з таго, што свінакомплекс ААТ «Белавежскі» з'яўляецца адным з самых буйных у краіне. Такое прадпрыемства выпрацоўвае не толькі карысную прадукцыю харчавання, але і штодня выкідвае тоны вадкай гноевай жыжкі з едкім пахам. І гэта заўсёды было праблемай. Хоць жылы пасёлак размешчаны прыкладна ў трох кіламетрах ад комплексу, часам непрыемны пах дасягае населенага пункта, асабліва калі вецер дзьме ў той бок.

Фота Валерыя КАРАЛЯ.

Цяпер будзе інакш, абяцала фірма-інвестар яшчэ на пачатку абмеркавання праекта. Дакументы былі ўзгоднены, дамовы падпісаны, і ў пачатку чэрвеня мінулага года пачалося будаўніцтва электрастанцыі побач са свінакомплексам. За паўгода ўзвялі ўсе асноўныя аб'екты, а ў студзені ажыццявілі пуска-наладачныя работы. Гэты комплекс па сутнасці складаецца з вялікіх рэзервуараў для гною, у ім працуюць тры біярэактары, газагенератар. У апошнім адбываецца анаэробнае (у бескіслародным асяродку) бражэнне арганікі пры пэўнай тэмпературы. У гэтых трох велізарных рэзервуарах з падагрэтай пры перамешванні масы выдзяляецца газ — метан. Газ паступае ў рухавік унутранага згарання, дзе і выпрацоўваецца электраэнергія, словамі, такі вось механізм. А калі патлумачыць прасцей, то электрычнасць атрымліваецца з гною, які пачалі дастаўляць сюды і са свінакомплексу, і з ферм буйной рагатай жывёлы.

Праектная магутнасць новай электрастанцыі складае 1 МВт. Прыкладны тэрмін акупнасці праекта — сем гадоў. А ўзвядзенне станцыі абышлося інвестару ў шэсць мільёнаў долараў. Рэалізавала праект літоўская кампанія Green Genius пры падтрымцы Еўрапейскага банка рэканструкцыі і развіцця і лакальным супрацоўніцтве з беларускімі банкамі. Гэта кампанія мае вялікі вопыт работы на рынку вытворчасці аднаўляемай энергіі. Цяпер у Беларусі яна эксплуатуе сем біягазавых электрастанцый рознай магутнасці. На Белавежскай станцыі штогод будзе выпрацоўвацца каля васьмі мільёнаў КВт чыстай электраэнергіі.

Падчас адкрыцця новага аб'екта кіраўнік біягазавага кірунку кампаніі GreenGenius Паўлюс Бабраускас адзначыў, што новая біягазавая электрастанцыя будзе не толькі генерыраваць «зялёную» энергію, але і нейтралізуе непрыемны пах ад свінафермы, а таксама ператворыць арганічныя адходы ў вадкае ўгнаенне без паху:

Такім чынам, гэтая і іншыя біягазавыя электрастанцыі спрыяюць рэалізацыі прынцыпаў цыркулярнай эканомікі і станоўча ўплываюць на навакольнае асяроддзе, тым самым паляпшаючы якасць жыцця людзей.

Генеральны дырэктар ААТ «Белавежскі» Аляксандр ДУНЬКОВІЧ адзначыў несумненныя набыткі новага аб'екта:

— Найперш, гэта абеззаражванне гноевых сцёкаў, перапрацоўка іх у добры біягумус, які будзе вывозіцца на палі, што, у сваю чаргу азначае памяншэнне патрэбы ў мінеральных угнаеннях. Ну і важным фактарам бачыцца выпрацоўка цеплавой энергіі для вытворчасці.

Застаецца дадаць, што працаваць новая электрастанцыя будзе кругласутачна ў аўтаматычным рэжыме. Абслугоўваюць яе інжынер і чатыры аператары.

Старшыня Белавежскага сельскага Савета дэпутатаў Жанна ХІЛЮЦІЧ паведаміла карэспандэнту газеты, што мясцовыя жыхары маюць вялікае спадзяванне на паляпшэнне экалагічнай сітуацыі. Белавежскі — адзін з самых прыгожых сельскіх населеных пунктаў Брэстчыны. Вопыту па яго добраўпарадкаванні і аздабленні прыязджаюць вучыцца суседзі, тут бывае нямала гасцей. І калі ў самім аграгарадку непрыемны пах адчуваецца вельмі рэдка, то навакольныя вёскі, напрыклад, Мінькавічы, часцей церпяць ад «водару» сцёкаў. Цяпер, спадзяюцца мясцовыя жыхары, яны пра гэтую нязручнасць забудуць.

Святлана ЯСКЕВІЧ,
Камянецкі раён.

НОВЫ ФАРМАТ

У ГАРМОНІІ З ПРЫРОДАЙ

Браслаў — добры прыклад таго, як паралельна паляпшаецца экалогія, уносіцца ўклад у ахову клімату ўсёй планеты, а мясцовай уладай прыцягваюцца дадатковыя сродкі для фінансавання актуальных праграм.

Добры грамадскі рэзананс выклікаў праект «Браслаўскі раён — першы кліматычна нейтральны муніцыпалітэт Беларусі». Яго распачалі рэалізоўваць пяць гадоў таму. Калі ў Віцебскім аблвыканкаме абмяркоўвалі супрацоўніцтва з прадстаўніцтвам Еўрапейскага Саюза, менавіта гэты кірунак і быў адзначаны.

Першы віцэ-губернатар Алег Мацкевіч, нагадаў, што Віцебская вобласць — адзіная, якая мяжуе з Еўрапейскім Саюзам і Расіяй. І менавіта таму ўсе праекты, якія фінансуюцца для рэалізацыі ў прыгранiччы, служаць пашырэнню сувязяў, навядзенню кантактаў і наладжванню супрацоўніцтва ў розных сферах. І, бясспрэчна, асабліва каштоўныя вынікі рэалізацыі экалагічных праектаў, бо праблема пагаршэння клімату не мае межаў.

Жыхары Браслаўскага раёна ў рамках рэалізацыі згаданага праекта атрымалі шмат карыснага. У прыватнасці, мадэрнізавалі кацельню і перавялі на мясцовыя віды паліва (між іншым, паўночная вобласць краіны — ужо даўно лідар у гэтым пытанні). Сярод іншых навінак у гарадскім асяроддзі — ліхтары, якія «харчуюцца» святлом промняў сонца. А ў адным з дзіцячых садкоў падаграюць ваду пры дапамозе сонечных калектараў, і гэта дазваляе не толькі захоўваць прыродную гармонію, але і эканоміць штогод мінімум 1000 еўра.

Што да выкідаў у навакольнае асяроддзе, то, калі сёлета іх аб'ём паніжаны на 20 %, дык праз дзесяць гадоў узровень шкоды прыродзе будзе набліжаны да... нуля. І ў рамках «Пакта мэраў» прыгранічны горад Віцебшчыны стане першым муніцыпалітэтам краіны, нейтральным кліматычна. Як сцвярджаюць супрацоўнікі прадстаўніцтва ЕС, у Браславе — гарадку з насельніцтвам каля 10 тысяч чалавек (разам з наваколлем па дасягненнях нават перагналі многія гарады Усходняй і Заходняй Еўропы, дзе таксама намагаюцца дасягнуць статусу кліматычнай нейтральнасці і максімуму ў пытанні энергаэфектыўнасці.

Непаўторнасць гарадка і раёна ў тым, што тут няма буйных прамысловых прадпрыемстваў, а ад існуючых сельскагаспадарчых страты для прыроды мінімальныя. Таму менавіта ў гэтым рэгіёне было прасцей распачаць рэалізацыю амбіцыйнага праекта. У выніку іншага раён стане яшчэ больш прывабным для развіцця турыстычнай галіны, стварэння новых працоўных месцаў рэалізацыі ідэй моладзі.

Аднаўленне традыцыйных рамёстваў, адкрыццё новых турыстычных маршрутаў, у тым ліку і кулінарных, рамесных, абрадавых, і вядома, большае развіццё водных відаў адпачынку — пацвярджэнне таго, што кліматычная нейтральнасць — яшчэ і выгаднае ў фінансавым плане для жыхароў. Многія разумеюць, што на экалогіі па-добраму можна зарабляць, і гэта трэнд пашыраецца ва ўсёй краіне.

Аляксандр ПУКШАНСКІ.

ШТО ХВАЛЮЕ?

НАЛАДЗІЦЬ ДЫЯЛОГ, УНІКНУЦЬ У СІТУАЦЫЮ

Прыём грамадзян на Воранаўшчыне і Ашмяншчыне правёў сенатар Ігар ГЕДЗІЧ

Дапамагчы канкрэтнаму чалавеку — такога прынцыпу ў сваёй дзейнасці стараецца прытрымлівацца член Савета Рэспублікі ад Гродзенскай вобласці Ігар Гедзіч, які ўваходзіць у склад Пастаяннай камісіі па адукацыі, навуцы, культуры і сацыяльным развіцці.

У Воранаве на прыём да парламентарыя завітала сталая жанчына са сваёй праблемай: у Кітаі цяпер знаходзіцца пляменнік, і жанчына хвалюецца за лёс хлопца. Праблема пенсіянеркі вырашылася адразу на прыёме: дзякуючы сучасным сродкам сувязі, з маладым чалавекам звязаліся, і ён запэўніў сваячку, што хваляванні дарэмныя.

— Як паказвае практыка, 60-70 працэнтаў пытанняў можна вырашыць аператыўна, — адзначыў сенатар.

У Ашмянскім раёне на прыём да парламентарыя звярнуліся тры заяўніцы.

— Пытанні, з якімі прыйшлі жанчыны, датычыліся жыллёвай праблемы, пенсійнага і воднага заканадаўстваў, рамонту вуліцы ў цэнтры горада, — адзначыў Ігар Гедзіч. — Сумесна са службамі раённага выканаўчага камітэта, якія ведаюць сутнасць справы, мы дасканала вывучым праблемы і знойдзем варыянты, якія не супярэчаць закону і прымальныя для заяўнікаў.

Шматдзетная маладая маці Алена пражывае з дзецьмі ў сацыяльнай кватэры ў Ашмянах. На трэцяе дзіця яна аформіла сямейны капітал і хацела б скарыстацца гэтымі сродкамі для рэканструкцыі вясковай хаты ў Смаргонскім раёне. Гэта домаўладанне зарэгістравана на малодшага сына, але будынак знаходзіцца ў непрыдатным для пражывання стане. Аднак Алена не можа скарыстацца сямейным капіталам, каб адрамантаваць дом, бо не знаходзіцца на ўліку для паляпшэння жыллёвых умоў. На чаргу паставіць яе таксама нельга, бо жыллё ў яе быццам бы ёсць, хоць і сацыяльнае. Сям'я атрымала яго па прычыне таго, што старэйшая дачка з'яўляецца інвалідам дзяцінства.

Ігар Гедзіч паабяцаў даць адказ жанчыне пасля таго, як будзе прапрацаваны алгарытм рашэння агучанай тэмы. Што да прызнання вясковага дома старым, жанчыне было рэкамендавана звярнуцца ў камісію пры Смаргонскім райвыканкаме.

Жыхарка вёскі Будзёнаўка абураная высокім коштам білета на рыбную лоўлю, якая прадстаўляецца арандатарамі на вадаёмах Ашмянскага раёна. Рыбалкай у іх сям'і захапляюцца тры сыны і муж. Атрымліваецца прыстойная сума, хоць часам сваякі вяртаюцца дадому і зусім без улову. Жанчыне патлумачылі, што сёння мясцовыя органы ўлады маюць права здаваць у арэнду вадаёмы як дзяржаўным структурам, так і прыватным асобам. А арандатар мае права ўсталёўваць свой кошт на лоўлю рыбы.

Разам з тым, рэзюмаваў парламентарый, трэба вывучыць гэтае пытанне падрабязна і знайсці рацыянальны выхад. Магчыма, прадугледзець палёгкі для пэўнай катэгорыі грамадзян або сістэму зніжак у вызначаныя дні.

Жыхарку вуліцы Гальшанскай да дэпутата прывялі дзве праблемы: адна — калектыўная, другая — асабістага характару. Ад усіх жыхароў з 28-га па 40-ы дом сваёй вуліцы яна папрасіла дапамагчы добраўпарадкаваць кавалак вулічнага пакрыцця. У непрывабным стане вуліца знаходзіцца ўжо не адзін год. Жыллёва-камунальная служба раёна ведае гэтую праблему. Перыядычна ямы «зразаюцца». Аднак гэтых дзеянняў хапае не болей, чым на два тыдні, а затым усё паўтараецца.

Што да асабістага пытання, жанчына на працягу года не можа прыватызаваць дачны ўчастак. Спачатку грамадзянку не задавальняла пытанне кошту працэдуры прыватызацыі. Калі яно было ўрэгулявана, паўсталі новыя абставіны, якія перашкаджаюць афармленню неабходных дакументаў. З'явіўся прэцэдэнт з суседзямі з нагоды вызначэння межаў участкаў. Цяпер гэта пытанне знаходзіцца ў актыўнай стадыі вырашэння. Да яго далучыліся праектны інстытут «Гроднагіпразем» і землеўпарадкавальная служба Ашмянскага райвыканкама.

— Правядзенне асабістых прыёмаў грамадзян — гэта адзін з эфектыўных і дзейсных спосабаў даведацца аб праблемах, якія ёсць у рэгіёнах, пачуць іх з першых вуснаў, ад насельніцтва, — лічыць Ігар Гедзіч. — Звароты грамадзян арыентуюць нас на канкрэтныя справы. Парламентарыі ўзнімаюць агучаныя праблемы на ўзроўні профільных міністэрстваў і ведамстваў, улічваюць у сваёй дзейнасці. У заканатворчым партфелі нямала ініцыятыў, накіраваных на рашэнне паўсядзённых праблем людзей.

Кансалідацыя ў грамадстве вельмі важная — ад гэтага залежыць поспех развіцця краіны, падкрэсліў ён. Кожны з нас павінен быць скіраваны на стварэнне, а не на разбурэнне.

Па матэрыялах «Воранаўскай газеты» і «Ашмянскага весніка».

НА ВЫЕЗД!

Чакаецца сур'ёзная размова

Сёння ў Клічаўскім раёне Магілёўскай вобласці адбудзецца выязное пасяджэнне Пастаяннай камісіі Савета Рэспублікі па рэгіянальнай палітыцы і мясцовым самакіраванні, якую ўзначальвае Міхаіл РУСЫ.

Ва ўмовах, максімальна набліжаных да рэальнай вытворчасці, мяркуецца правесці грунтоўнае абмеркаванне праекта закона «Аб змяненні Закона Рэспублікі Беларусь «Аб племянной справе ў жывёлагадоўлі». Да размовы запрошаны прадстаўнікі Міністэрства сельскай гаспадаркі і харчавання, Нацыянальнай акадэміі навук Беларусі, ветэрынарнай службы, спецыялісты племянной жывёлагадоўлі і іншыя.

Праграма пасяджэння, якое пройдзе на базе УКСП «Саўгас «Дабраволец», даволі насычаная. Зразумела, чакаецца сур'ёзная дыскусія аб мерах па забеспячэнні ўстойлівай і канкурэнтаздольнай вытворчасці прадукцыі жывёлагадоўлі.

Сенатараў праінфармуюць аб выніках сацыяльна-эканамічнага развіцця раёна, госці наведаюць малочнатаварны комплекс «Дуброва», бульбасховішча гаспадаркі, дзе пазнаёмяцца з практыкай удасканалення тэхналагічных працэсаў вытворчасці і захоўвання «другога хлеба».

Таксама запланавана правядзенне асабістага прыёму грамадзян Клічаўскага раёна.

Леанід ТУГАРЫН.

18 марта 2020 г. **ИЗВЕЩЕНИЕ** **№ 4-А/2020**

о проведении открытого аукциона на право заключения договоров аренды земельных участков в г. Гомеле

№ лота	Адрес земельного участка: г. Гомель	Кадастровый номер участка	Площадь, га	Целевое назначение	Наличие ограничений	Срок аренды, (лет)	Начальная стоимость, руб.	Сумма задатка, руб.	Расходы на подготовку документации, руб.
1	В районе ул. Федюнинского	340100000002006375	0,2546	Для строительства и обслуживания супермаркета продовольственных и промышленных товаров, аптеки; кафе, магазина-кулинарии; предприятий бытового обслуживания, приемного пункта прачечной и химчистки; физкультурно-оздоровительного центра	Ограничений в использовании не имеет	5	16 594,17	850,00	3478,64

1. Организатор аукциона – коммунальное топографо-геодезическое унитарное предприятие «Гомельгеодезцентр» (далее – государственное предприятие «Гомельгеодезцентр»).
2. Аукцион проводится комиссией, созданной Государственным предприятием «Гомельгеодезцентр», в соответствии с Положением о порядке организации и проведения аукционов на право заключения договоров аренды земельных участков, утвержденным постановлением Совета Министров Республики Беларусь от 26.03.2008 г. № 462. Инженерное развитие инфраструктуры застраиваемой территории осуществляется согласно техническим условиям, выданным эксплуатирующими и согласующими организациями на стадии производства проектно-изыскательских работ. Желающим предварительно ознакомиться с документами и характеристикой расположенных на участке инженерных коммуникаций, строений, сооружений, инженерно-технических условий необходимо обращаться в Государственное предприятие «Гомельгеодезцентр» (г. Гомель, ул. Барыкина, 149, 3-й этаж, каб. № 3–6, № 3–14).
3. **Аукцион состоится 18 марта 2020 г. в 14.30 в Гомельском городском исполнительном комитете по адресу: г. Гомель, ул. Советская, 16, каб. 115,** при наличии не менее двух участников на каждый лот. Если заявление на участие подано только одним гражданином, юридическим лицом или индивидуальным предпринимателем, право аренды земельного участка предоставляется этому лицу при его согласии с внесением платы за право аренды в размере начальной цены предмета аукциона, увеличенной на 5 процентов.
4. К участию в аукционе допускаются граждане, индивидуальные предприниматели и юридические лица, а также иностранные юридические лица, иностранные граждане, консолидированные участники, которые в указанные в извещении сроки внесли задаток для участия в аукционе на следующий счет: **р/с BY74 BAPB 3012 2030 8001 3000 0000 в филиале ГОУ ОАО «Белагропромбанк», г. Гомель, ул. Интернациональная, 30, УНП 400230163, БИК BAPBBY2X. Получатель платежа – государственное предприятие «Гомельгеодезцентр». Наименование платежа – оплата задатка за участие в аукционе. Кроме того, НЕОБХОДИМО открыть текущий расчетный счет (транзитный счет) в филиале ГОУ ОАО «Белагропромбанк», г. Гомель, ул. Интернациональная, 30 – для возврата задатка за участие в аукционе (в случае «непобеды» на аукционных торгах) – это только для физических лиц.** Индивидуальные предприниматели и юридические лица производят оплату задатка со своего расчетного счета.
Перечень документов, представляемых участником:
4.1 заявление на участие в аукционе; документ, подтверждающий внесение суммы задатка; гражданам РБ – копия документа, содержащего его идентификационные сведения, без нотариального засвидетельствования; представителем гражданина – нотариально удостоверенная доверенность;
4.2. представители или уполномоченные должностные лица юридических лиц Республики Беларусь – доверенность, выданную юридическим лицом, или документ, подтверждающий полномочия должностного лица, копии документов, подтверждающих государственную регистрацию юридического лица без нотариального засвидетельствования, документ с указанием банковских реквизитов юридического лица;
4.3. идивидуальные предприниматели – копию свидетельства о государственной регистрации без нотариального засвидетельствования;
4.4. представители гражданина или индивидуального предпринимателя – нотариально удостоверенную доверенность;
4.5. при подаче документов на участие в аукционе граждане, представители граждан, индивидуальных предпринимателей и юридических лиц, уполномоченные должностные лица юридических лиц предъявляют документ, удостоверяющий личность, и его копию.
5. По желанию «потенциального покупателя» Организатор аукциона осуществляет показ земельного участка на местности.
6. Лицо, желающее принять участие в аукционе, обязано подписать с организатором торгов Соглашение, определяющее взаимные права и обязанности в процессе подготовки и проведения аукциона.
7. **Кроме стоимости предмета аукциона и затрат на подготовку документации победитель обязан возместить организатору торгов затраты на подготовку и проведение аукциона.** Оплата стоимости предмета аукциона и возмещение расходов, связанных с проведением аукциона, подготовкой документации осуществляется в установленном порядке в течение 10 рабочих дней со дня утверждения протокола о результатах аукциона.
8. Гомельским городским исполнительным комитетом в установленном законодательством порядке может быть предоставлена рассрочка внесения оплаты стоимости предмета аукциона в соответствии с решением Гомельского городского исполнительного комитета от 04.02.2009 г. № 83 «Об утверждении Инструкции о порядке предоставления рассрочки по внесению платы за право заключения договоров аренды земельных участков или платы за земельные участки, предоставляемые в частную собственность».
9. **Заявления для участия в аукционных торгах принимаются Государственным предприятием «Гомельгеодезцентр» с 14 февраля по 16 марта 2020 г. включительно. Дни приема: понедельник, среда, пятница с 08.00 до 16.30 (обед 12.00–13.00) по адресу: г. Гомель, ул. Барыкина, 149, 3-й этаж, каб. 3–6, 3–14.**

Контактный телефон +375 232 30 12 46. Информация размещена на сайте: www.geodezcentr.by либо gomeloblzem.by

ЗЯЛЁНЫ ШУМ

На памяць аб тысячагоддзі

За мінулы год у Брэсце з'явіліся дзясяткі новых алей, садоў, сквераў, зялёных зон

Думаю, праз нейкіх дзесяць-пятнаццаць гадоў мы ўсвядомім, што гэта была, можа, найлепшая справа, зробленая да юбілею горада. Маецца на ўвазе азеляненне. Яшчэ напярэдадні юбілейнага мінулага года была аб'яўлена акцыя «1000 дрэў да 1000-годдзя Брэста». Актыўна садзіць дрэвы пачалі з восені 2018-га і працягвалі ўвесь мінулы год.

— Пройдзе час, маладыя дрэўцы падрастуць, узмацнеюць, насыцяць горад кіслародам. Бо за апошнія дзесяцігоддзі інтэнсіўнай забудовы людзі толькі і рабілі, што высякалі дрэвы, каб вызваліць пляцоўку для новых кварталаў ды гандлёвых цэнтраў. А летась сапраўды пастараліся выправіць становішча.

У парку 1000-годдзя прайшлі арганізаваныя пасадкі дрэў пад рознымі назвамі. Напрыклад, пасадзіць «Сямейнае дрэва» прыйшлі цэлымі сем'ямі, былі і шматдзетныя бацькі, і тыя, хто гадуе першынца. Садзілі свае алеі ветэраны і мытнікі, журналісты і дзяржаўныя служачыя. У мікрараёне Усход спартсмены высадзілі «Спартыўную» алею, у цэнтры горада з'явіліся сквер «банкіраў» і алея «адвакатаў». І ўсе гэтыя прыгожыя акцыі ставілі мэтай прыцягнуць увагу грамадскасці, падштурхнуць гараджан да ўдзелу ў агульнай справе. Вядома, асноўную работу па азеляненні робіць КУП ЖКГ, але ж калі праходзіць суботнік ці акцыя, то гэта становіцца падобным на свята, няхай і невялікай групы людзей.

Пасадка дрэў на сямейнай алеі.

Варта сказаць, што даволі часта такія акцыі ўзначальваў **старшыня Брэсцкага гарвыканкама Аляксандр РАГАЧУК.** Так было ў адзін з выхадных дзён вясны, калі працоўны дэсант на чале з мэрам садзіў алею на рагу вуліц Валгаградскай і Кастрычніцкай рэвалюцыі. Раней там была проста пустка, якую жыхары бліжэйшых дамоў прызвычаілі да выгулу сабак. А цяпер там падымаюцца маладыя дрэўцы.

— Новы сквер з'явіўся і па вуліцы Міцкевіча, дзе ў канцы года паставілі помнік Пушкіну. Крыху далей, у мікрараёне Паўночны дрэвы пасадзіла адміністрацыя Ленінскага раёна. Акцыю тады падтрымалі кіраўнікі ўстаноў і прадпрыемстваў раёна. За адзін дзень на тэрыторыі былога Паўночнага ваеннага гарадка з'явілася больш за 60 рабін, бяроз і дубоў.

А на Набярэжнай Францыска Скарыны ў першую суботу чэрвеня заклалі сад бесперапыннага цвіцення. Клімат у нас, як вядома, змяніўся ў бок пацяплення, таму спецыялісты палічылі магчымым вырошчваць у Брэсце нават тыя расліны, якія раней выглядалі для нас экзатычнымі.

Усяго за юбілейны год, паводле падлікаў спецыялістаў, у абласным цэнтры пасадзілі каля 22 тысяч дрэў. Падзеяй на гэтым фоне можна назваць таксама ўладкаванне Гарадскога саду. Гаворка ідзе пра старадаўні парк у цэнтры горада, які раней называлі гарадскім садам. Ён быў закінуты і зарос кустоўем, аж пакуль у 2015 годзе сюды не прыйшлі зацікаўленыя гараджане, каб расчысціць тэрыторыю. Узначаліў першыя суботнікі мэр горада. А потым быў зроблены праект і пачалося адраджэнне саду. Яго ўрачыста адкрылі летась у першыя дні верасня. Цяпер у горадзе з'явілася яшчэ адна славутасць і прыемны ціхі куток для адпачынку.

Святлана ЯСКЕВІЧ.

ТУРЫЗМ

Бязмежны патэнцыял Нарачанскага краю

Як павысіць турыстычную прывабнасць Нарачанскага краю? Пра гэта ішла размова на выязным пасяджэнні абласнога Савета па развіцці прадпрымальніцтва ў вёсцы Камарова Мядзельскага раёна.

На долю санаторна-курортных устаноў у раёне прыпадае больш за 87 працэнтаў ад агульнага экспарту паслуг. Для гасцей адкрыты 97 аб'ектаў аграрнага і эка-лагічнага турызму, 50 пунктаў грамадскага харчавання, 15 турыстычных і адна стаянка для кемпінгу. Пачынае развівацца арганічнае земляробства, выпускаецца экалагічна чыстая прадукцыя. Па меркаванні **старшыні раённага Савета па развіцці прадпрымальніцтва Аляксандра БРАЗОЎСКАГА,** неабходна актыўней прыцягваць інвестыцыі ў турыстычную сферу, забяспечваць гасцей не толькі турыстычнымі паслугамі, але і паслугамі гандлю,

грамадскага харчавання, паляпшаць інфраструктуру, павялічваць экспарт паслуг. І, бясспрэчна, больш увагі ўдзяляць рэкламе, інфармацыйнаму прасоўванню магчымасцяў турыстычнай галіны.

Удзельнікі пасяджэння выказвалі таксама прапановы па стварэнні агульнага брэнду рэгіёна. Да канца года плануецца стварыць абласны інфармацыйна-турыстычны цэнтр, які будзе даваць уяўленне аб турыстычным патэнцыяле Міншчыны, у тым ліку і прамысловым, паведаміў **намеснік старшыні Мінаблвыканкама Мікалай РАГАШЧУК.**

Кіраўніком дзяржавы пастаўлена задача ў 2025 годзе дасягнуць 100 мільярдаў долараў унутранага валавога прадукту, нагадаў ён. Турыстычны патэнцыял павінен «крочыць» у кантэксце сацыяльна-эканамічнага развіцця, што дазволіць забяспечыць людзей працоўнымі месцамі, достойнымі заробкамі, павысіць іх дабрабыт. Прыклад таму — бізнес-інкубатар «Камарова». У вёску ў мінулым годзе пераехалі чатыры чалавекі з Мінска, збіраюцца на малую радзіму яшчэ некалькі сем'яў. І гэта зразумела: для людзей тут ёсць работа, адкрытыя пякарня, сыраварня, піваварня. Тут збіраюцца зарэгістраваць франшызу — хлеб па камароўскіх рэцэптах маюць намер пячы ў суседніх раёнах Гродзенскай вобласці. У планах — адкрыць школу бізнесу для жанчын. Бізнес-інкубатар мае на мэце падрыхтоўку кадраў для сельскай мясцовасці, а значыць, і развіццё тэрыторый — для таго каб узровень жыцця ў невялікіх населеных пунктах не адрозніваўся ад гарадскога.

Акрамя таго, прагучала прапанова прадаваць нявыкарыстаныя будынкі не па камерцыйных цэнах, а за адну базавую велічыню пры ўмове стварэння ўладальнікам новых рабочых месцаў. Падтрымалі прысутныя і ідэю ўключэння Мядзельскага раёна ў зону спрошчанага візавага рэжыму.

Таццяна ЛАЗОЎСКАЯ.

КОНКУРС ІНІЦЫЯТЫЎ

МЫ САМІ!

У Мінску прайшоў стартавы семінар па рэалізацыі праекта «TANDEM — V». Супрацоўніцтва для ўдзелу грамадзян і развіцця мясцовых супольнасцяў у Рэспубліцы Беларусь».

Падчас яго прэзентаваліся праекты, якія перамаглі ў конкурсе «Грамадзянскія ініцыятывы ў вырашэнні пытанняў мясцовага значэння». Традыцыйна іх фінансуе Еўрапейская Асацыяцыя мясцовай дэмакратыі ALDA з удзелам грамадскага аб'яднання «Фонд імя Льва Сапегі». Сёлета ў краіне будуць рэалізаваны 12 ініцыятыў.

У семінары прымалі ўдзел старшыня Пастаяннай камісіі па дзяржаўным будаўніцтве, мясцовым самакіраванні і рэгламенце Палаты прадстаўнікоў Нацыянальнага сходу Рэспублікі Беларусь Валянцін Семяняка, старшыня праўлення Фонду імя Льва Сапегі Міраслаў Кобаса, каардынатар праектаў Еўрапейскай асацыяцыі мясцовай дэмакратыі (ALDA) Віктар Катрута. Таксама прысутнічалі прадстаўнікі мясцовых органаў улады базавага і пярвічнага ўзроўняў, грамадскіх арганізацый розных рэгіёнаў краіны — аўтары і пераможцы грамадзянскіх ініцыятыў. Менавіта яны прэзентавалі свае лакальныя праекты.

Дырэктар Віцебскага абласнога аддзялення Беларускага дзіцячага фонду Вольга ОБУХАВА расказала аб ініцыятыве «Добры спорт», які будзе рэалізаваны ў аграгарадку Альгова Віцебскага раёна. «У жыхароў ніколі не было нармальнай спартыўнай пляцоўкі. Гэта і паслужыла стымулам для рэалізацыі праекта. На месцы сельскага клуба зробім велапаркоўкі, паставім абсталяванне безбар'ернага ўвахода, лаўкі і іншае. Работы збольшага будуць выкананыя сіламі жыхароў. Узаемадзеянне наладжана з Віцебскім райвыканкамам, Віцебскім раённым Саветам дэпутатаў, прадстаўнікамі малога бізнесу. Дагавор аб сумеснай рэалізацыі будзе заключаны з сектарам спорту і турызму Віцебскага райвыканкама».

Старшыня Крэмяніцкага сельскага Савета Зэльвенскага раёна Аляксандр ДЗЕРАЧЭНІК падзяліўся ініцыятывай «Адпачынак у Князева», што рэалізоўваецца ў аграгарадку з аднайменнай назвай. «На яго тэрыторыі добрая інфраструктура, аднак пяць гектараў паркавай зоны нагадвалі толькі прыродны ландшафт. Узнікла ідэя ператварыць яе ў месца адпачынку для жыхароў і гасцей Князева. Яны, дарэчы, гэта вельмі падтрымалі. Мы ўжо зрабілі першасныя работы. Пасля адкрыцця комплексу тут можна будзе праводзіць розныя святы: Дажынкі, Купалле і іншыя. На рэалізацыю праекта адводзім каля васьмі месяцаў і задзейнічаем прыкладна 15—20 тысяч долараў».

Таксама падчас семінара былі прадстаўлены праекты «Нас аб'яднаў Ясеневы гай», што будзе рэалізоўвацца ў аграгарадку Горы Краснапольскага раёна, «Адраджэнне гісторыка-культурнай каштоўнасці — парку XIX стагоддзя» ў аграгарадку Чырвоны Бераг Жлобінскага раёна, «Дыялог гісторыі і мастацтва ў публічнай прасторы» ў Кобрыне, «Рэалізуем стратэгію разам! 2.0.» у вёсцы Здзітава Бярэзінскага раёна, «Тэрыторыя аб'яднання» ў Чавусах і іншыя.

Нагадаем, што праект «TANDEM» мае на мэце ўстойлівае супрацоўніцтва паміж грамадскімі аб'яднаннямі і мясцовымі органамі ўлады для актывізацыі ўдзелу грамадзян у мясцовым самакіраванні і развіцця мясцовых супольнасцяў у краіне. Праектныя заяўкі могуць датычыцца розных тэматычных напрамкаў: культуры, адукацыі, спорту, аграэкатурызму, экалогіі, сацыяльнай інфраструктуры, добраўпарадкавання, устойлівага развіцця і іншага. Тэрмін рэалізацыі праектаў складае 18 месяцаў — іх адкрыццё адбудзецца 31 кастрычніка. Сярэдні памер фінансавай падтрымкі праграмы штогод складае сем тысяч еўра. Абавязковай умовай рэалізацыі мініпраектаў з'яўляецца іх рэгістрацыя ў Дэпартаменце па гуманітарнай дзейнасці Кіраўніцтва справамі Прэзідэнта Рэспублікі Беларусь.

Дар'я ШЛАПАКОВА.

МЯСЦОВАЕ САМАКІРАВАННЕ

РЭГІСТРАЦЫЙНАЕ ПАСВЕДЧАННЕ № 15 ад 17 лютага 2009 года выдадзена Міністэрствам інфармацыі Рэспублікі Беларусь. **Заснавальнікі:** Савет Рэспублікі Нацыянальнага сходу Рэспублікі Беларусь, Палата прадстаўнікоў Нацыянальнага сходу Рэспублікі Беларусь, рэдакцыйна-выдавецкая ўстанова «Выдавецкі дом «Звязда».

Выдавец — рэдакцыйна-выдавецкая ўстанова «Выдавецкі дом «Звязда»

Дырэктар — галоўны рэдактар СУХАРУКАЎ Павел Якаўлевіч.

Адказны за выпуск: АНУФРЫЕВА В. А.

www.zviazda.by

e-mail: info@zviazda.by (для зваротаў): zvarot@zviazda.by

АДРАС РЭДАКЦЫІ: 220013, г. Мінск, вул. Б. Хмяльніцкага, 10 а.

КАНТАКТНЫ ТЭЛЕФОН 287 18 31;

e-mail: info@zviazda.by

Газета аддрукавана ў Рэспубліканскім унітарным прадпрыемстве «Выдавецтва «Беларускі Дом друку». ЛП № 02330/106 ад 03.04.2009. 220013, г. Мінск, пр. Незалежнасці, 79.

Тыраж 14.804. Нумар падпісаны ў 19.30 13 лютага 2020 года.